青島時報

中華郵政特准掛號立券特別優待寄遞之報紙電報掛號二五一四號

社址蘭山路十七號電話三三五五號郵政信箱一四三號

第二千九百五十一號

今日本報三大張

登記證 中宣會中字壹肆貳號 內政部警字陸貳捌號

發行人　編輯人于蘅湘

中華民國十三年九月一日發行

印刷所蘭山路醒民印刷局

本報價目		廣告價目	
本報	外埠	普通	特別
零售每份大洋四分 每月大洋一元 半年五元四角 全年十元	每月大洋一元二角 半年六元六角 全年十二元四角	△每英寸每日五角每月三元△全面每月二百元每日五十元△半面每月一百元每日三十元△長期廣告面議	△每英寸每日一元每月五元△全面每月四百元每日七十元△半面二百元每日四十元

明華商業儲蓄銀行

青島山明水秀氣候溫和堪稱世外桃源避暑勝地年來發達一日千里市政設施日臻完備地產市價勢必隨建設程度以俱進購置地產此正其時敝行信託部經營房地產十有餘年自問薄有經驗且向以服務社會為職志更抱繁榮青市之目的各界諸君如願置產者請 駕敝行自當竭誠効勞以副雅意

(一)買賣房地產
(二)經收租金
(三)計劃打樣建築
(四)辦理登記過戶
(五)代理水火保險

行址中山路　電話　五一四七　五一四八

交通銀行

(政府特許之發展全國實業銀行)

資本金壹千萬圓
公積金二百三十餘萬圓
前清光緒三十三年創辦
辦理儲蓄信託及一般之銀行業務

青島本行　中山路三十號　電話 五〇一一至五〇一四　電報掛號 中文六六三九 洋文 CHIAOTUNG
冠縣路支行　冠縣路九三四號　電話 同前
東鎮支行　東鎮威海路二七號　電話 五〇一五
第一倉庫　大港商河路一八號
第二倉庫　冠縣路九四號
儲蓄部　附設中山路本行及冠縣路東鎮兩支行內　電話均五〇一一至五〇一四
保管部　附設中山路本行內
總行　上海黃浦灘十四號

外埠分支行

南京。下關。鎮江。武進。無錫。蘇州。觀音街。常熟。揚州。泰縣。南通。徐州。蚌埠。新浦。蕪湖。漢口。長沙。九江。沙市。杭州。寧波。紹興。餘姚。定海。蘭溪。天津。北平。保定。唐山。石家莊。開封。鄭州。濟南。維縣。烟台。威海衛。龍口。瀋陽。南滿站。大連。營口。孫家台。四平街。洮南。哈爾濱。道裏。長春。吉林。富錦。黑龍江。張家口。歸綏。包頭鎮。上海南京路。上海民國路。上海提籃橋。上海界路。

金城銀行

▲資本總額壹千萬元
▲實收資本七百萬元
▲公積二百八十萬元

業務要目

營業部　定期存款活期存款往來存款通知存款押匯及其他一切事務
儲蓄部　專營整存零付零存整付整存整付特種定存活存等儲蓄事務營業獨立會計公開利息優厚責任無限
匯兌部　國內各地均有通匯地點手續簡便匯遞迅速

總行　天津英租界中街
分行　北平　上海　漢口　大連　哈爾濱　南京　鄭州　蘇州　武昌　石家莊
青行　天津路元善里口
電話　經理室 三五一八〇　營業室 三七三八
有線電報掛號均有中文七〇〇七 無線電報 洋文 Kinchen
儲蓄章程函索即寄

國民政府註冊 英國政府註冊 荷蘭政府註冊

姚佐頓根除白濁丸

本醫生發明此丸藥性和平無攻伐瀉墜之弊有清毒止痛之功專治新久淋濁不論體虛溼熱或花柳傳染有痛無痛均能保證患者藥到病除永不復發患此症者幸注意焉

(各埠大藥房均有出售)每料二元半料一元

青島總經理中山路(共和藥房)大中華藥房

總發行所上海三馬路　姚佐頓大藥房謹啓

今天開映　明星　今天開映

冷面滑稽大王　裴斯開登主演

大鼻子明星　傑美杜倫配演

酒與女人

非但滑稽 而且香豔
不止令你掩口軒渠 而且使你前仰後合

滑稽似黃河汛水滾滾而來！
招笑滑稽香豔熱鬧無上片
務早降臨以免向隅

笑料如長江急流源源不絕！
盡善盡美無處不達最高峯
千載難逢切勿錯過

大炮台香烟

另有中號即三炮台出售

CA-352

宋昨晨抵潯即赴廬山
汪等示於昨午離京
▲孔祥熙昨由滬飛京轉往廬山與會
▲廬會注重財政問題

南京四日下午七時三十五分本報專電　據牯嶺電訊。財長宋子文已於今午抵潯，卽登山謁見蔣委員長。汪院長今日午後二時。亦偕吳稚暉，張靜江，李石曾，曾仲鳴、唐有壬，陳紹寬等，由京間乘海容艦起行赴贛，轉廬會議

上海四日下午八時二十三分本報專電　孔祥熙今晨由滬飛京。擬與汪院長晤談，據孔臨行時談。此次廬山會議，將先由宋部長(子文)報告歷聘歐美各國經過，以便參考，俾取他人之長，補我之短，然後再當討論與各國經濟合作，建設計劃，以及整理軍隊等問題，惟此種種事項，在在需款，故此次廬會中對財政方面之開源節流，將有重要決定，至於美棉麥借款之支配，並非何等重要議案，預計此次會議，約四五日始可完畢，今後國家興廢大計，將悉取決於此云云。

南京四日電　汪院長今晨語記者，余等決於今午二時乘軍艦赴潯轉廬，與蔣宋等會商，此次會議，以財政及美棉麥支配爲主體，約一星期返京，據曾仲鳴語記者，此次赴廬人員，除汪氏外，吳稚暉，張羣，張靜江，李石曾，陳紹寬，唐有壬，及余均隨同前往，

又電　海部今接中山艦無綫電報告，該艦已於今晨十一時三刻安抵九江，宋等登陸後，在潯未停，即逕赴牯嶺，又今晨記者詢陳公博，關於美棉麥支配，及將來建設，經濟，經費用途籌劃，會否與宋晤談，據答，前日宋抵京後，業經一度私人討論，宋表示，在渠個人並無堅持意見，被此均主張以需要爲前題，此次廬會時必能決定，余對此事，會供獻意見與中央，

昨中央紀念週 由陳公博報告

又電　中央今晨八時舉行組織紀念週，計到中委居正等，及全體工作人員，共約六百餘人，由居委員主席，陳公博報告，大意謂，兄弟初由華北返京，僅將現在北方一般狀況，及定縣農村慘形，略爲報告，一，華北一般狀況中，又可分爲戰區與非戰區，甲，戰區，除察哈爾正在接收地區外，灤東慘形，仍非常混亂，因日軍雖姑息撤退，但土匪如毛，懸僞國旗者有之，懸五色旗者有之，在特殊勢力保護之下，肆意橫行人民苦不堪言，馬每匹僅售五元，駱駝三元，否則即有被刼之虞，故徒施賑款，及借貸於民，無異振匪，戰區治安問題，現在實極關重要，乙，非戰區，青島全市經濟力量，已不如我所掌握，僅以電影字幕言，各影院均有日文說明，可見日人勢力，因此如一旦太平洋有事，青市必有被人占據之危險，在現時大規模戰爭中，被占區域，人民反抗本無甚效力，但平時對於民衆之組織，訓練運動，三項，實應及早注意，不然將來一旦有事時，恐欲消極破壞，也不可能，故余甚望中央注意及此，一，余對定縣農村實驗區，成績如何，只有同情，不願批評，該縣辦理實驗區者，認爲中國病徵，如病，愚，貧，私，四字，故主張以衛生教育去其病，文化教育除其愚，生計教育救其貧，公民教育去其私，此外尚有三大方式，即主張教育應用於社會，家庭，學校三方面，余此次在該縣參觀，印象甚深，除認如欲謀復興中華民族，必須復興農村，要復興農村，非大家忍耐作去不可，從前口號已多，今後則應多作實事。

吉鴻昌擬竄陝 完全投降共黨
▲第三國際對於吉部確有接濟
▲宋哲元抵商都指揮

北平四日下午八時十七分本報專電　吉鴻昌部，傳已擴至萬餘，將竄綏入陝，與赤匪第二十六軍合組西北蘇維埃總機關，平大官往投吉者，已達四五百衆，聞第三國際，對吉確有接濟，吉現在商都牧場，屯駐[illegible]部。

北平四日下午九時二十分本報專電　宋哲元昨抵商都後，卽進駐二台子指揮，也玉領張凌雲，王長海等部，進剿吉部，方振武今由獨石口向宋要求，勿派軍隊前往，切當容面商，宋今已派員前往晤方商談約訂地點收編各事。

湯玉麟願歸順

北平四日電　湯玉麟代表王鴻儒函宋，謂湯願歸順，下次宋赴張北，或可在馬拉加廟會面，王於二日晨謁宋，宋表示湯部給養，可向軍分會設法。

張垣四日電　鄭桂林率部到大閣，向湯玉麟接洽投降，吉鴻昌，張恭陶，徐維烈等，現尙在商都牧場一帶，吉衛隊師長徐化榮，奉宋命歸張允榮改編，暫駐石灰窰鎮。

太原三日電　孫殿英三日晨離并赴包頭，駐晉城所部，已沿平漢路陸續向青海開拔，需款由晉省府墊撥二十五萬，孫駐晉各辦公處，奉令一律辦理結束。

東北義軍蠭起

哈爾濱四日路透電　今日此間接據官報稱，六百名義軍，與日軍，在東甯綫二里許血戰，軍械甚精，星期五抵東甯郊外，駐防日軍急出迎擊，激戰四小時，勝負不分，東甯防軍，乃全出救援，但至三日晨，戰事尙在進行中。

平東四日電　三日晨一時半，三千餘義軍進襲安東舊市街，並襲擊警察分署，重傷分署長二名，並擄去二十五名，僞國警察隊，安東憲兵隊，接急報總動員進擊義軍，自事變以來，安東被義軍襲擊，當以此次爲嚆矢，致人心動搖。

孫桐崗定於今晨 出發飛行全國
▲由南赴西北折回平津
▲攜大批救國傳單散發

濟南四日下午十一時四十八分電話　孫桐崗定明晨六時由張莊機廠出發，作全國飛行，孫之同學王竹文同行，並帶有航空救國傳單十七種，共卅一萬份，預計明晨十時抵蚌埠，稍停卽起飛，下午四時抵京，住一夜，六日晨再飛滬，抵滬後的情形，或停留二三日，再飛杭州，住一星期，飛安慶，江口，朱劉店，鄭州，蘭州，然後折回保定，張家口，北平，天津，各住日，並視察灤東戰後慘狀，然後再飛青煙，去西南否未定，往返約須一月餘，孫兄桐萱，今已電知各處，請屆時照拂，據孫談欲挽救中國今日之積弱，非積極提倡空軍不可，孫今晚招待新聞界報告飛行路綫，當場由何冰如致答詞。

抗日將領 流落堪悲
▲雖擦皮鞋爲生
▲尙能賑災恤難

上海通訊　前東北抗日將領丁超部少將參議江民聲，爲哈爾濱人，自流落輾轉來滬，經雲南路上海各慈善團體，賑濟東北難民聯合會，救濟食宿，得保安全，嗣由該會略給資本，購就擦皮鞋油粉，在法租界霞飛路國泰影戲院隔壁弄口，爲行人抹擦皮鞋，堪以生活，除開支儲蓄外，昨特捐資，函送該會轉匯東北救濟難民，原函如下。

敬肅者　民聲流落上海，辱蒙貴會賜以食宿之所，復蒙成全，俾操微業，而資餬口，自七月二十五日開始皮鞋工作，迄今已及一月，收入總計大洋三十二元二角，除敬捐貴會大洋五元，以救我東北難民外，餘款付郵政儲金十元，添買鞋油靴粉四元五角，零用六元二角，購買衣物大洋二元五角，剩尙手存四元，理合報告，並誌謝忱，謹呈上海各慈善團體賑濟東北難民聯合會。

青公安局長余晉龢 調任北平公安局長
▲昨行政院議決以成運機代青局長　平公安局長鮑毓麟呈請辭職照准

南京四日電　行政院今日舉行第一二四次會議，出席者汪兆銘，朱家驊，陳紹寬，陳樹人，列席者劉瑞悟，王世杰，曾仲鳴，褚民誼，甘乃光，鄭天錫，郭春濤，由汪主席，甲，報告事項(從略)乙審查事項，一，內黃，財宋，教王，報告奉交審查修改故宮博物院組織法及理事會條例一案，經遵照中政會議決議各項，予以修改，僅檢同修正草案，請鑒核案，議決，修正通過，送中政會，並咨立法院，二，內黃，實陳，交朱，報告奉交審查中政會辦法統一全國水利機關一案，結果認爲關於水利行政範圍，應由有關係各部，先擬具體意見，並由行政院加聘水利專家，參加討論，當否請鑒核案，決議，由內交實三部於一星期內，先行擬具體意見，提出院議，三，內黃，財宋，報告奉交審查補助運河海塘工程款項一案，結果認爲所請撥給十萬元，應令飭財部籌撥，請鑒核案，決議，通過，四，財宋，教王，蒙藏會石委員長，報告奉交審查西北公學請增加補助經費一案，結果認爲西北公學爲教育回民之惟一學校，所請增撥經費，爲數不多，擬予照准，請鑒核案，議決，通過，內，任免事項，議決，一，贛主席兼民政廳長熊式輝，電請開去民政廳長兼職，應予照准，任命朱懷冰爲贛省府委員兼民政廳長，二，國府文官處函，主計處呈送豫省等九省市及威海衛公署二十一年度地方普通歲入歲出總算書，請核交提議一案，奉主席諭，交行政院，抄案原件，請審查案，議決，通過，黃呈，奉令修改戶籍法第十七條，條款一案，遵經加以修正，請鑒核轉咨立法院審議案，決議，通過，並照政務處簽註，三，通過，韓呈，擬將本省實業廳裁撤，改設一科，併入建設廳，節省經費七萬元，以作救災，請鑒核示遵案，決議，照准，呈國府明令，裁併，戊，臨時提案，一，決議北平公安局長鮑毓麟，另有任用，應免本職，遺缺調靑島公安局長余晉龢接充，遺缺之缺，着戚運機暫行代理，二，黃河水災救濟委員會委員長宋子文呈，擬修正本會章程草案，請鑒核案，決議，通過。三，王世杰，蔡元培，吳敬恆，朱家驊，呈稱，中央研究院楊總幹事銓，除生平盡瘁黨國，卓有勛勞，今夏猝遭慘禍，應別加恤典外，擬懇發予遺孤教養費每年二千元，以十年爲限，并懇一次發給，乞鑒核案，決議，通過，由中央研究院保管，完成遺孤教養之責，四，教王請追加全運會經費案，決議，通過，送主計處，爲中政會。

于學忠昨日離京
▲來京商財政未獲辦法
▲過濟將下車與韓會晤

南京四日下午七時十五分本報專電　于學忠今晨由京啓程返津，高凌百，楊煥章，等十餘人，均往歡迎。于臨行時談。關於華北戰區救濟，及冀省財政問題。均已與財宋詳爲商談。惟尙無具體辦法，須俟廬會詳商。黃膺白刻亦應邀赴廬參加會議。余過濟南時。或將下車晤韓云云。

社論
國難非論功之日

酬庸報功。原是專制君主驅使臣下。使之奔走效死的物事。民主共和制度下。根本就用不著。因爲專制君主。把全國土地。視作自己的不動產。全國貨物。視作自己的娛樂品。全國人民。視作自己的奴僕婢妾。保守不動產。供給娛樂品。就是奴僕婢妾的義務。專制君主。盡可以用威力驅使。限期責效。固無須用所謂感激酬謝。不過身體上的奔馳恐後。聖天子猶以爲不足。必須精神上專誠保主。才算正牌的忠良。於是在刑驅勢迫的威力之外。乃有酬庸報功的名詞出現。姑不論其酬報的本心。是交易買賣、抑係顛倒操縱。但就酬庸報功字面言之。酬和報是我對於他人的回敬。總之是雙方互相對待的名詞。決不是自己給自己辦事所適用的。中華今日已是民國。而且在靑白旗的改建之下。全國官吏和民衆。都是家人父子。辦自己事。說甚麼酬和報。又假使滿熱一幕的所謂國難。提前二十餘年。在勝淸末造發生。則不但經過抗日各軍的大功。酬報已久。而且在其功未現之前。朝廷早已制定規章。向臣子宣示。以資鼓勵。卽其他對國家對社會之有勳勞者。亦早已論功行賞不遺一人。何能遲至今日。才討論制定授勳條例。並且還要從緩實現。儘管是領土不守。而其餘省分能保任不失。這個大功。亦在必酬之列。試觀歷年割地租讓等事，那一次辦外交大臣。不是積勞議敘，然而事在今日，就根本不是如此，立法院三日會議，就討論制定授勳條例時。咸謂，對革命或，一事一業有勳勞者：：自應分別授勳：惟國難未已。寇燄方張。國人丁茲危難。正臥薪嘗膽之時。非論功之日。酬勞敘勳。尙須有待云云。此正是民爲主體的眞意義、一切所謂功庸勞勳等物，皆是自己爲自己辦事、即疏遠一步說，也是父兄子弟相互間的工作，左手受傷，右手護痛，左手決不向右手致謝，右手亦決不肯領謝，然則國難之來，提醒我人的覺悟，表現民國的精神，實不在少。不能謂非好現象也。一部二十四史。盡是膿血的記錄。每逢易朝換代之際。一般盜匪心肝。崛起佐命。以目下的殺人屠城。換取日後的開國元勳。其本心不過是附鳳攀龍。爲自身的利益之計。而寡人之妻。孤人之子。肝腦田野。膏血平原。以數千萬人性命爲新主作犧牲祭品。有時並自己性命。亦每每陷於危險之境。迨至天命有歸。羣雄削盡。一人御世。雞犬昇天。此卽前代之所謂大功。亦卽必須酬報者也。尤其如漢高明太。以匹夫仗劍。爲天下主。座下臣子。平日兄弟。爲後時則立形怨望。反側不安。因之而牽動大局。卒致生變者。往往而有。至於平時之討伐叛逆。出征鄰夷。亦大類此。此外如禮記所云禦大災捍大患者。亦皆含有希望厚報之意味。才從事工作。所以與民國立場。根本不能相容。況自國難發生以來。熱血青年。財產不顧。室家不顧。並性命亦不顧。則予以任何名譽或物質的酬報。豈能毫末一動其心。今華北雖名安靜。而日人侵略野心。並未稍戢。倘不速自振作。則亡國滅種。卽在目前。要此盧台酬報。又將何用。口含苦膽。名列高位。身臥薪上。佩帶獎章。亦復有何趣味乎。

馮玉祥 對客揮毫

欲除煩惱須無我　歷盡艱難好作人

濟南四日電　記者前日至泰山五賢祠中晤馮玉祥，詳情已誌昨訊，當記者下山時，特又挽馮作書，馮當持箋作對聯二，其一上書「救民安有息肩日，革命方有絕頂人」。第二聯「欲除煩惱須無我，歷盡艱難好作人」。下款題馮玉祥，二二，八，卅一，並印「三戶」二字，馮解釋謂，三戶足以亡秦，現在我國有四萬萬七千萬同胞，難道就不能亡六七千萬人的島國麼？後贈記者由谷道河到泰山的刊物數本、書皮爲由谷道河到泰山，尙有由泰山到察哈爾，以及有在察抗日始末記，並由察再到泰山刊物數種，正在付印中。

于右任吳鐵城等 發起中國肺病學會
▲地點：上海英租界大通路
▲目的：普及預防挽弱爲强

上海通訊　肺病俗稱肺癆病·一名肺結核·患者最多，故社會所受之損失亦最鉅，據歐美精密之調查，肺病之死亡率，約占全死亡數七分之一，我國今日雖無統計表可稽，然以國人體育衛生之遠遜歐美，則其死於肺病之實數，必超過於此，但肺病並非不治之症，因社會無自然療養之知識，故往往爲各種有名無實之藥物所誤，若患者有自然療養之知識，而實行之·則肺病皆可治愈，況社會間苟能諳習肺病預防法，則人人且可不患肺病，故欲減少肺病之患者及撲滅其病原菌而從事預防者，則普及肺病之知識，實爲當今之急務，最近中委吳稚暉，監察院長于右任，行政院祕書長褚民誼，鐵道部長顧孟餘·上海市長吳鐵城，衛生局長李廷安，教育局長潘公展，以及醫學界顏福慶伍連德等，三十餘人，有鑒於此，特發起組織中國肺病學會，作全國之保肺運動，設會所於上海英租界大通路三七九至三八〇號，凡各省中西醫生，肺病患者，表同情於該會，及身體衰弱而欲回復其健康者，皆可免費入會，其主要工作，一爲發行該會研究所得之各種肺病書，廣爲贈送，以期普及民衆之肺病知識，其已出版者，有肺病療養法，肺病預防法，索閱祇須附郵三分，二，爲勸會員實行肺病預防法，使虛弱者變爲健康，有潛伏之結核病者，即可將結核撲滅，消患無形，三，爲勸各縣講演宣傳肺病預防法，即勸各縣各鄉之慈善家教育家及該會會員，將該會所印成之小冊子，召集民衆，演講宣傳，四，爲勸各縣設立肺病防會，指導個人家族公衆各種衛生，五，爲籌設肺病療養院，由地方政府公共團體或個人設法籌備，六，爲詳詢答各會員來函，凡會員問患者之調理醫治等法者·皆詳細答覆·該會不在外募捐·亦不收任何會費服·誠國內絕無僅有之社會服務機關也。

肺癆療法新發見
肺癆菌之形狀及其抵抗力

肺結核菌(即肺癆菌)係桿狀之細菌。其體形眞直、或稍彎曲。長徑約一迷達百萬之一五，非肉眼所能見。據一定之方法。以熟練之手段。製爲染色標本。用六百倍至一千倍之顯微鏡檢視之。始克窺知。實爲極小之物也

肺結核菌之抵抗力。非常强盛。推知其抵抗力之大小。爲肺病豫防及治療上之緊要者。結核患者之痰。放置空氣中時。結核黴菌之生存。可達半年以上。置於光線缺乏之暗室內。則一年以上。尙得保其生存。此種黴菌。對於寒冷之抵抗力。尤爲强大。遇攝氏零下十度之寒冷。經六七星期而不死。對於溫熱之抵抗力。亦較他種黴菌爲强。他種黴菌遇攝氏六十度之溫度。經二三十分鐘。便行死滅。而此種黴菌。須八十度之溫度。經二三十分鐘。始克死滅。惟對於日光之抵抗力。最爲孱弱。遇直射之日光經五六分鐘便死。遇攝氏百度以上之溫熱。一二分鐘便死。若就消毒藥而論。肺病患者之結核。在二十倍石炭酸水中。歷三十秒鐘而死。在百倍石炭酸水中。歷一分鐘而死。在千倍昇汞水中。歷十分而死。

肺癆病是人類的大敵

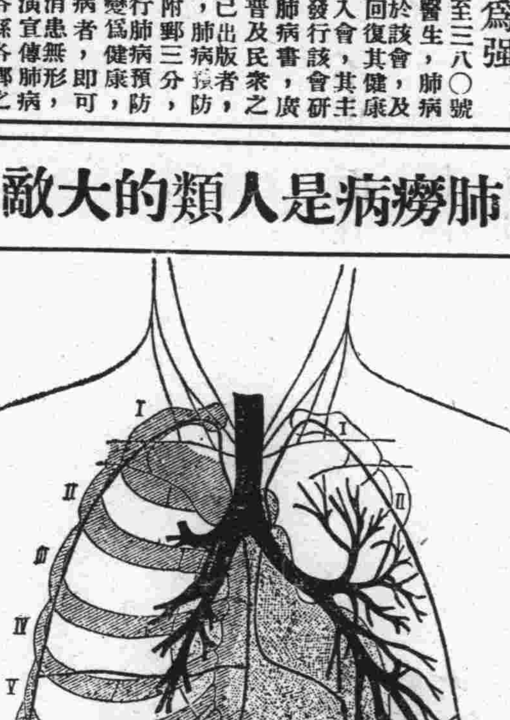

三那星是肺病的救星

肺結核「即肺癆」之原因是結核菌。而此菌一入人體內。則於該處防禦成結節以斷血行之路。又結核菌能分泌一種抗酸性蠟質。包圍其體以菌之一切外來藥力之侵入，故雖用種種殺菌藥。內服或注射終不能達到其病。便實體。歷來醫家所慣用之自然療法。對肺症療法。理學的療法。血清療法。藥劑療法。及其他一切治療法等。尙未完全成功。而肺癆無藥之說。遍滿於一世者。因未知此深奧學理故耳。由此現代結核學者。根據上述之學理。繼續研究。不遺餘力。結果竟成此殺盡肺菌之化學聖劑。名曰三那星。Sanosen 此藥係遂肺癆菌發明者德國考克博士與肺癆菌脫蠟術發明家德國柏格爾博士之最新醫理而發明成功者。據現下德國瑞士及其他各國諸肺病療養院之實驗報告。此藥有滲透肺病竈之結節及溶解蠟質之所用。彙其有殺菌力。能醫治一二三期之肺癆。確有萬試萬靈之特效。在中國。業經國民政府中央衛生試驗所化驗。藥性和平無毒。絕無任何副作用

△△各埠大藥均有經售△△

贈書　來函註明詳細地址姓名寄青島郵政局信箱二十號美商愛世開洋行廣告部即奉贈肺病療養指導新書及三那星詳細實驗報告書二冊

遠東總經理美商愛世開洋行青島分行　廣西路二十一號　電話四九二一號

每瓶定價洋二元

各大藥房均有經售

文羣上鄂主席書

力闢輕農政治之非

貢獻治鄂標的——力避以農爲捐稅對象　衛農教農應注意三點

（漢口通訊）豫鄂皖贛四省農村合作指導員訓練所所長文羣，日前由贛致函湖北省政府主席張羣，貢獻治鄂之標的，力闢過去輕農政治之非計，情詞懇切，得未曾有，惜文氏亦非深入農村者，知目前保甲團隊之有害，而未詳言其所以爲害之情形耳，然此乃主持其事者之辦理未善，制度不尸其咎也，至於恤農勸農之說，及衛農教農等主張，尤爲目前對症之藥石，張氏接函後，將參酌情勢，盡量推行，以期農村復興，人民安樂，茲將原函摘要披露如次，（上略）鄂省夙稱難治，近年匪亂之後，吏偷民刁，更爲鄰封之冠，側聞政聲所樹，首重整飭風紀，而辦定社會，持義似簡，而辦症最眞，昨閱武漢報，載紀念週報告，網舉目張，尤切心服，惟區區之愚，尚有欲爲吾兄道者，今日所謂省政，除監督指揮各級官廳之人事及財務以外，其對人民設施，什九責成各縣爲之，蓋縣即省政府之內容也，而各縣施設除少數城市外，什九盡在農村，以農民爲對象，蓋縣政又以農村工作爲其內容也，由此推論，則除農村工作外，無縣政，並無省政，年來救濟農村，復興農村二語，漸已蔚爲時代潮流，然認識實尚未澈底，僅等於築路禁烟各種要政之一，而不悟國家內政，除以農村爲全部施行之對象外，更有何事急於此者，尤其在各省談省政，其所異於中央之國政者，無外交，無軍政，其所餘應辦之省政，蓋純粹一內政範圍也，內政云者，城市政治乎，農村政治乎，任何省份，十分之九以上爲農村，則知省政內應有十分之九以上爲農村政治，中央設有農村復興委員會，將令各省成立分會，可謂重視農村矣，然區區之愚，則謂國府及省府兩種委員會，其本身應即爲全國或一省之農村復興委員會，蓋國爲農國，省爲農省，復興農村工作，應佔國政之最大部份，非如復興西安，或復興紗業，可視作局部，或特種事項，不妨特設專會以負其責也，年來爲人稱道，如湘桂粵各省，其特色大抵在能治官，或兼能治軍，如嚴省紀，治官之類也，如絕貪污，肅風紀，防禁擾民，治軍之類也，凡此皆當今急務，誠值得贊揚，然其努力所至，其成績大抵迄未達到農村，浮在表面，迄未築及其基礎，可謂知所以治官治軍，而不知以治民，迄未搔着痛處，因此識者，對於湘桂粵各省之前途，尚在疑信參半，茲者吾兄主持鄂政，柯在手，又值復興農村口號方盛之際，百尺竿頭，切望更進一步，以示範於各省，並爲時代之先導，其着手方法，即在以農村爲對象，例如省府省政最大標的，農民休戚爲設施，有民財建教各廳，及保安處，必能財農之財，教農之教，建農之建，及至保安處，保安農之安，方合地方需要，易詞言之，現今民政廳，保安處所管，應偏重於衛農之事，教育建設兩廳，應偏重於教農養農之事，財政所管，應力避專以農爲捐稅對象之自殺政策，而事事本諸恤農勸農之旨以行是也，何謂衛農，久亂之後，安定爲先，爲查保甲戶口整頓保安團隊，其目標皆在衛農也，但目前辦保甲及自衛團隊之各縣政府，即多違反此意，非用以衛農而乃强迫農民出力出錢，組織起來以衛官衛紳，農民未蒙自衛之利，徒見組織之害，眞乃離題萬里，關於衛農，其最低限度，應辦事項有三，一爲產業組織，即弟現所致力之農村合作是也，二爲農村金融，現設之四省農行，僅具雛形，又在都市營業，極宜由省銀行改易向各縣農村推進之營業方針，聯合農村計劃進行，三生產技術，極宜謀農校農場之革新，集中人力財力，先從改良鄂省主要農產品下手，以上三者，有組織，有金錢，有技術，在工業，須具此方能開廠，在農業，亦須具此方能由恢復至發展，弟常呼之三位一體均衡農要務，良有以也，關於教農，第一應以多量之教育經費，多數之教育人材，用在農村教育方面，第二，農村教育之內容，應即教以所以衛農養農之知識方法，再教以國民應具之德性常識，第三農村施教之對象，應以成年與兒童並重，此其概略也，以上所陳，與三省總部年來所頒法令，頗能吻合，各省主席中，惟天翼兄知之最切，惜贛省處境太劣，未能澈底做去，茲欣逢吾兄柄政於長江上流，區區之愚誠，不勝其顧望之切，用不敢不嫌詞費，縷陳大要，謹備參考，當本月下旬，或可赴鄂，當復陳述其詳也，（下略）

美海軍部長史文生 簽署造艦計劃契約

△共計三十九艘精銳戰艦
△足可稱爲世界最大海軍

華盛頓三日合衆社電，美國海軍部長史文生氏，於一日已完全簽定上次國會批准之建造戰船計劃之契約，史文生謂，吾望此爲美國根據條約，建造世界最大海軍之起始，史文生今日所簽之契約，包括復興法所批准建造之十二戰艦，船造船之目的非僅增加海軍力量，並減少造船廠之失業工人，史文生不但完全簽定上次國會及復興法所批准之海軍建築契約，今日並簽定一九二六年所批准之建造四隻驅逐艦，及一九二九所批准建造之一隻重巡洋艦，美海軍建築招標費用，約達二五零零零零零零零元，美國海軍之偉大建築計劃，仍不出一九三零年倫敦海軍條約範圍之外，美海軍部作戰部長斯丹德萊氏今日宣稱，美國戰艦仍留於太平洋，彼並謂海軍部將繼續努力，以達到戰艦現代化之計劃，並增加及設置美國海軍根據地及海岸停站，史文生及其附從除國會，及復興法所批准之數目外，尚請求一三七零零零零零零元，作爲飛機，戰艦現代化，及海岸停站建造之用，此額外之數能否得到，完全以羅斯福總統之態度爲定，彼世界裁軍會議開會以前，在十月十六日內瓦招集之對於海軍活動不願有所決定。

東京四日新聯社電　依據美國海軍補充計劃之軍艦三十二艘，及業經會議通過之五艘，合計三十七艘之建造，已由民間造船所舉行承造投標完畢，本月一日海軍部長史文生，對上述承造計劃已予署名，此美國之大建艦計劃已入於實行，該三十七艘中由民間造船所建造者二十一艘，其餘之十六艘擬由海軍建造，此外尚有二艘目下則建造中，如全部竣工時，史文生當署名時談稱「余希望此建艦之開始，乃係初步踏入倫敦海軍條約所規定限度之建艦，依據倫敦條約所限之建艦，則將成爲超過任何國家世界最大之海軍，然羅斯福總統不僅感覺必須有優良之海軍，同時並常有不能不依據建艦事業而給與失業者職業之念」云又海軍長官對於新建造之艦均予以定名，其名稱，巡洋艦採用都市之名，砲艦用著名戰爭之名，航空母艦用河川及著名之船名，驅逐艦用著名海軍將校之名，至潛水艦則用深海之魚名。

晉趙城發現 古代藏經

有宋仁宗跋文

太原四日電　上海影印宋版藏經會前派范成法師赴陝晉一帶訪經，刻在山西趙城廣勝寺，發現古藏經五千餘卷，依千文編次，係手卷式，其藏字傳燈玉英卷尾，有宋景祐二年（仁宗丙子）跋文，施財信士，多爲晉南蒲州人，考其刻板之始，當起於五代，每木板一面二十三行，每行十四字，字體古樸之至，此種寶籍，向未見於國內之公私記載，即國外之收藏佛經者，亦絕未見及，在佛學版本史上，實爲空前之創獲，北平徐鴻寶氏，聞信遄往，向廣勝寺借出，先運至北平，與佛界同人公閱後，即轉送上海，以被該會補印。

軍法會審 國府令裁撤

凡共黨案件移法院審理

南京四日電　國府頃通令各省臨時軍法會審，即時裁撤，受理共黨案件，移送法院，戒嚴區域，則送軍事機關辦理。

膠海關監督稅務司公署布告 第四二〇號

爲會銜布告事案查中華民國駐外領事館發給領事簽證貨單章程實行後奉令對於該章程第九條原定辦法應予如何變通辦理一案本關會於第三五五號續行布告在案茲又奉財政部關務署訓令摘開該章程第九條後解釋一款原定限三個月內送單補驗之猶豫時間現復規定自本年九月一日起改爲所有到華洋貨如商人提貨時未能即將貨單送驗無論商人能否具報經領貨單之數目號碼均應由商人按照每提單貨物出口售價之應領貨單張數照原定簽證費三倍先向關暫繳罰款限在六個月期內將原領貨單送關補驗無訛即由關發還所繳罰款逾期無單送驗再由關補單處罰以昭公允等因到關奉此自應遵照辦理合亟布告仰各華洋商人一體周知特此布告

監督 袁思彥　稅務司 梅維亮

中華民國二十二年八月三十日

東方菜市場啓事

龍口路南首　常州路一號

本市場翻修樓房工竣今定於九月五日全體開幕．所有雞鴨魚肉．米面菜蔬．水菓茶點．酒樓飯莊．以及各色中西雜貨．床張木器．家庭用品等部．與修理器俱整容理髮．衣莊藥店．無不齊全．可謂應有盡有．無美不備．嗣後本場貨品．可永無供不應求之憾．而附近居住者．不但無每日往返街裏購物之勞．並可省時間不少也．茲爲紀念開幕起見．各種貨物格外克已．廉價二十日．併在南門外演劇九天．以助餘興．如蒙惠臨參觀或賜顧任何貨物．均無任歡迎之至

◉注意◉

一．本市場各種貨品．價格．均比市內價格低廉．

二．本市場翻修以後．房屋恢宏壯麗．貨物充實豐盛．

三．本市場與前大不相同了．是繁榮青島東部的先導．盼望大家來一致擁護．

◉本市場內．中間樓上尚有餘屋十數間．出租．門面華麗．極合於布疋南貨洋貨商店之用．租者請至場內．長濟堂賬房接洽．

青島 强初醫院廣告

敬啓者敝院開幕以來對於醫療器械之設備病室之清潔看護之訓練無時不力求完善以謀患者之便利近自裝置X光線人工太陽燈透熱電機及其他電療器具應有盡有更用新法戒除鴉片嗎啡等症限期出根毫無痛苦歡迎各機關工廠商號訂立長年合同減價收費茲將診療科目等項列後

△診療科目▽ 外科內科皮膚花柳科眼科耳鼻咽喉科婦科產科小兒科

△治療時間▽ 每日上午十時至十二時下午二時至六時星期日下午停診急症不在此限隨請隨到

△收費簡章▽ 病室共分四等每日由二元五角至八元服藥飯食在內 出診市內五元市外加倍夜間加倍掛號費初診一元復診免收

△每日種痘▽ 預防白喉猩紅熱注射藥針掛號免費

院長 薛健　院址 湖北路二十八號

副院長 邱少候　電話 三六六〇五〇〇四號

醫師 魏志成　調劑師 牟介信

本院特請眼科專門醫士郭聘三先生每日下午二時至六時擔任治療

青島 中久醫院廣告

敬啓者本院開業以來頗蒙各界所讚許茲以原病舍不敷應用新添病室若干光線良好清淨雅潔最適養病之用本院最近鑒於青市人口日增生產漸多而專門產科醫院甚屬寥寥茲特設產科醫院備有精緻之產房及養病室並由平聘產婦科女醫師賈玉榮爲產科院長賈院長任滄甯醫大畢業實習於北平協和曆充北平國立中央第一助產學校教授深蒙各界人士所推許此次來青定有相當供獻爲本院詳章承索即寄

本院現備預防虎疫注射單人一元團體減半

本院年前訂購之各種電療器械及人工太陽燈現已由英倫到青業經裝置完竣復聘用專門電療人材以資疾病之速愈

本院醫師均可担任家庭醫師及團體醫師亦訂有詳章函索即寄

院長池仲九　副院長高恩紱　產婦院長賈玉榮　產科醫師吳國珍女士　看護長李佩珍

介紹青島 婦嬰醫院 陳作紀 陳作繩 兄弟良醫

醫學博士陳作紀陳作繩兄弟少承家學一再留德研究專科回國後曆任北平醫科大學教授河南大學河北大學醫科主任教授四方張店鐵路醫院院長等職兄弟濟美久爲社會人士所推許近陳君以護衛婦嬰健康爲職志在貯水山路創建青島婦嬰專科醫院業經設備完全開始診病誠本市婦女兒童保健之福音救苦之寶筏也恐未週知特此介紹

院長○留德醫學博士陳作紀　副院長○留德醫學博士陳作繩　產婆閔海泉女士

院址 貯水山路門牌五號　電話四四八九號

治療科目 小兒一切病症　婦女月經失調經久不孕并女科內外諸症

治療時間 出診下午二時至四時　門診下午四時至六時　星期停診　急診隨時

診費接生費 出診每次五元　門診二元　掛號費一元　復診只收掛號費　出外接生每次五元起碼　住院接生每次三元起碼　衛生材料及住院費另計

介紹人 宋雨亭 牟子明 丁敬臣 張季襄 郭旭初 鄧洗元 于衎卿 張公制 韓强士 王壽臣 趙子玉 杜星北 袁道冲 于春圃 安鵬東 張俊卿

民生醫院

治療科目 內科外科皮膚花柳科眼科耳鼻咽喉科產婦科小兒科

診治時間 隨到隨診 隨請隨到

特約醫師 鄧榮光 馬細侯　藥劑師 吳之强　院長 王一林

院址 德縣路十一號 新新池東鄰　電話 四一七二號

康樂女醫院廣告

本院專治（內科 外科 婦科 產科 小兒科 眼科 耳鼻咽喉科 皮膚花柳科）注射各種藥針

診症時間（每日下午二時至六時 星期上午九至十二時下午停診）急症及接生隨請隨到

本院備有上等養病房數間最適生產及養病之用住院者請惠臨敝院接洽爲荷

地址中山路一七一號　院長女醫學士高欣榮謹白

電話 日間三三四二號 夜間四一四七號

海濱醫院廣告

敬啓者敝院病室清潔看護週到各種醫療器械設置齊備副院長女醫學士專門接生治療婦女各種疾患女界患病到本院醫治極方便並特用新法戒除烟癮限期絕根毫無痛苦專治砂眼淋病梅毒廉價注射各種藥針歡迎各機關工廠商號訂立常年合同減價收費茲將診療科目列後

◉診療時間 每日上午八時至十二時下午二時至六時急病不在此限隨到隨診隨請隨到

◉治療科目 內科外科產科婦科皮膚花柳科 小兒科 眼科 耳鼻咽喉科

◉收費簡章 病室分三等每日由二元五角至八元服藥及飯費均在內出診市內五元市外及深夜酌加掛號免收

院長 吳龍騰　副院長 女醫學士 曲瑞謐

（院址）中山路南頭一百七十號民國日報社舊址　電話四九二七號

青島 柏林醫院廣告

本院專聘素有經驗醫師．分科診治疑難各症．并備有各等病室．光線空氣．俱合衛生．其他儀器不及備載

△主治科目 外科 內科 皮膚花柳科 產婦科 小兒科 眼科 耳鼻咽喉科 電氣光線特別療治各種注射療法 以及預防血清預防注射 新法戒煙．無不俱備

△本院爲體恤貧乏起見每日施診二小時自上午八時至十時（星期停診）

△診治時間 上午八時至十二時 下午二時至六時 出診隨請隨到 急診隨到隨診不分晝夜

院長 張濟卿　副院長 劉信齋　醫師 孫德一

本院特請王緒貞女醫師專任產婦產診療常久住院應診便利并另備診察室以便婦女就診收生另有規例凡欲延聘者可來院接洽一經預約隨請隨到

德華銀行債務訴訟書再版出售

東萊趙琪瑞泉先生，擅長外交法律之學，前清宣統辛亥，受各界債權者之委託，代表與德華銀行結訟，事經三年之久，至德國大理院，始得判決勝訴，是誠空前未有之大債案，得直後，華洋案牘堆積盈篋，曾經譯刊問世，惟舊書無存，各界敦促再版，遂以倣宋聚珍版，精印出書，凡研究外交法律者，不可不人手一編，以資參考，俾明原案始末，該書內容豐富，不下十餘萬言，并經諸巨公名流，題簽贈序，書之價值，概可想見。出書無多 每本售價兩元，購宜從速，俾免向隅

代售處 青島中華書局及各省市中華書局各大書局

國立山東大學圖書館招考書記啓事

（一）名額限定二人（二）資格以中等學校畢業年齡在二十歲以上者爲合格（三）待遇月薪二十五元至五十元（四）報名日期自九月四日起至九月九日止（報名時須交驗畢業證書及最近四寸半身像片一張）（五）考試日期九月十一日（六）考試科目國文，英文，數學，鋼筆毛筆小楷（以上必考）英文打字（以上選考）（七）口試（八）地點在本大學圖書館

明記汽車轉運行啓事

本行爲便利貨客起見特置新式貨車多輛在膠萊區青煙青黃各埠往返馳駛專代客商運送貨物大批或另擔均可代辦本行注重信用交貨不遲限期備有詳章商索閱無任歡迎此啓

總行 青島江蘇路二十八號 電話三三〇七號

辦事處 煙台膠萊汽車站對過 黃縣西關外義興店

房產出讓

今有四四，五六公畝面積之私有地房產一料四週有美麗花園欄國計西式樓房一幢共十一間內有浴室二間並廚房與伙倉家具全備裝飾華貴頂樓非常寬大地室傭僕可居另有汽車間汽車夫往舍養花暖室及電話等等該房產位於跑馬場與第一公園相近如蒙賜詢邢臨泰山支路二號或逕函郵箱第一一二號問蔡君接洽可也

吉房出售

茲有齊東路新二十四號樓房一座計大小十餘間電燈自來水澡盆飯皂冷熱水管及水櫃等設備俱全因本業主供職他鄉擬將該房及全部空地五百七十餘方步廉價出讓如有合意者即請到東方村飯莊孟緝卿處電話五〇四一接洽並有匯泉特別建築區公地廉價出讓有要者亦請前來本號接洽

業主王徵紱啓

金風送涼

亟應預備秋衣！

海京呢不但可製西裝

且爲最美麗最實惠之夾衣料

最近又到大批秋季呢絨宜於裁製單夾長袍及各式西裝花紋質料均爲今年最上等之海京出品

代製西裝工精價廉

元成商行　中山路十五號

膠東無線電研究社啓事

敬啓者本社鑒於無線電收音機爲現代靈通消息之利器新由歐美各國運到大批各種直流交流收音機適合本市及膠濟路沿線各縣無電源並各鄉村之應用式樣新穎發音清晰並聘請專門技師設計裝製務使經久耐用準確可靠凡國內外播音電台之節目均可逐一接收管理簡便定價低廉並兼售無線電機之一切零件材料如蒙惠顧無任歡迎

本社收音機之特點

一．凡國內重要新聞物價漲落行市上下等均能立即收聽吐音清亮如親聞其聲

一．凡南京．上海．天津．北平等處各大戲院之戲曲名人之演講皆得耳聆無遺發音逼真如親見其人

優待用戶

凡用戶之無線電收音機偶而聲音不佳或發生損壞等情隨時電話通知本社當即派技師修理機件手續敏捷擔保滿意

本社招收練習生

本社爲養成無線電技術人才起見創辦無線電研究班由著名技師擔任教授專授各種無線電機之修理及製造以期青島無線電事業之發達如願入學者請至本社接洽可也

膠東無線電研究社謹啓　社址東阿路二十六號

青島市工務局布告 第十二號

爲布告事案據膠澳電汽公司呈稱爲平民用燈酌減電費並二綫式十安培以內之表租減價一案業派檢查員分別調查竣事所有十燭光一燈之平民用戶電費原價計洋九角減去二角實收七角如在下月十日以前交費再給優先呼一角定自七月二十一日起按照減價計收又二綫式十安培以內之電表租價原價計洋五角減去一角實收四角定自七月十五日以後起計收清核備案等情據此除准予備案外合行布告仰市民一體週知此布

局長 邢契莘　副局長 嚴宏桂

中華民國二十二年九月一日

較之霍亂時疫尤危

也許現在要免霍亂君於飲食特加注意此亦當然不錯惟據醫學統計霍亂時疫雖極狂猖而其死亡率一與肺癆較則又瞠乎後矣是則霍亂要防肺癆更要防矣防避肺癆根本辦法當使血足而强韋廉士醫生紅色補丸以補血健腦馳名天下五十餘年但覺癆象初起如咳嗽咯血食減力衰面色蒼白盜汗肌瘦立服此丸而被拯出險者不乏其人卽如河北天津營業稅局職員王君嘯岩亦其一也王君書云『客歲鄙患咳嗽咯血呼吸不暢肺部不舒初未經意繼而神虛盜汗耳鳴腎虧雖服各藥終未獲效乃從友人王君介紹試服韋廉士醫生紅色補丸果見奇效服至半打險象漸消沉疴若失欣幸之餘特此鳴謝』

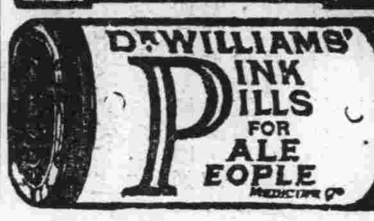

韋廉士醫生紅色補丸清血生血功效宏偉故能防止肺癆於始期初之際調補身體於消耗大病之後又能治療女科各症以及一切血虧腦弱而起之疾病君如需要補劑治理病軀此累奏神効之良藥端宜一試之也

各藥房均有出售或向上海江西路四五一號韋廉士醫生藥局購備每瓶大洋一元五角六瓶八元中國境內郵費不取

肺部毛病呼吸困難

韋廉士吸入止咳片治愈之

安徽南宿州東門內長發祥主人吳君發祥來書云『月前鄙人偶患肺部呼吸困難頗覺痛苦後閱報見韋廉士吸入止咳片善治此症乃試服之數日後胸悶消除呼吸順利說話亦見清爽真良藥也』韋廉士吸入止咳片所以勝於其他咳藥蓋因其直接治療也片在口中溶化卽發出芬芳爽適滅菌治療之氣體隨呼吸入鼻觀下咽喉氣管而達於肺入胃之藥絕對不能達及所以凡患傷風咳嗽氣喘喉痛氣管支炎以及其他胸喉疾病含用韋廉士吸入止咳片實為最舒服最神效之治法也男女老幼一例適用各藥房均有出售每瓶一元或向上海江西路四五一號韋廉士醫生藥局購備每瓶一元二角郵費免收

青島大陸銀行

辦理商業銀行一切業務

手續敏捷　接待誠敬

地址　河南路

電話　經理室 三八九二　營業室 三五五一

中魯銀行儲蓄部

財政部註册　實業部登記

本市唯一無二兼辦儲蓄之市產銀行

全體董事監察人暨總經理負無限責任

中國實業銀行儲蓄部廣告

△請入特別有獎儲蓄
△儲款未滿十萬號以前
△大獎按十萬號分配

敬啓者迭接各界來函詢問此項儲蓄未滿十萬號之前其獎金係如何分配等語查此項儲蓄在儲款未滿十萬號以前無論號數若十除小獎仍按百分之五得獎外其大獎十五個概按十萬號一全會之額數給獎待超過十萬號後再照章以比例加增故在此時未滿十萬號以前加入者正值號少獎多比較得獎尤為容易洵屬一時難得之機會有志儲蓄諸君幸勿失之交臂也恐未遍知特此廣告

注意

英商四海保險股份有限公司

俗諺云：(天有不測風雲，人有旦夕禍福)　君欲謀自己將來之幸福否？　或欲謀家屬將來之幸福及兒女教養費最堅固之保障否？　若欲得前述之保障請速向館陶路十三號美豐洋行所經理之　上海四海保險公司投保終身定期終身或儲蓄保險非但能以保障自身將來之幸福　而且能以準備兒女之教育費及保障全家之安全　倘有其他優點甚多不及備載要如下

「一」資本雄厚信用昭著各大銀行及英領署均可查詢
「二」收極廉之保費而予最大之保障
「三」手續簡捷賠欵迅速
「四」旅行及短期保險價目尤為克己

備有詳章函索即寄

總經理美豐洋行謹啓　青島館陶路十三號　電話四七八九

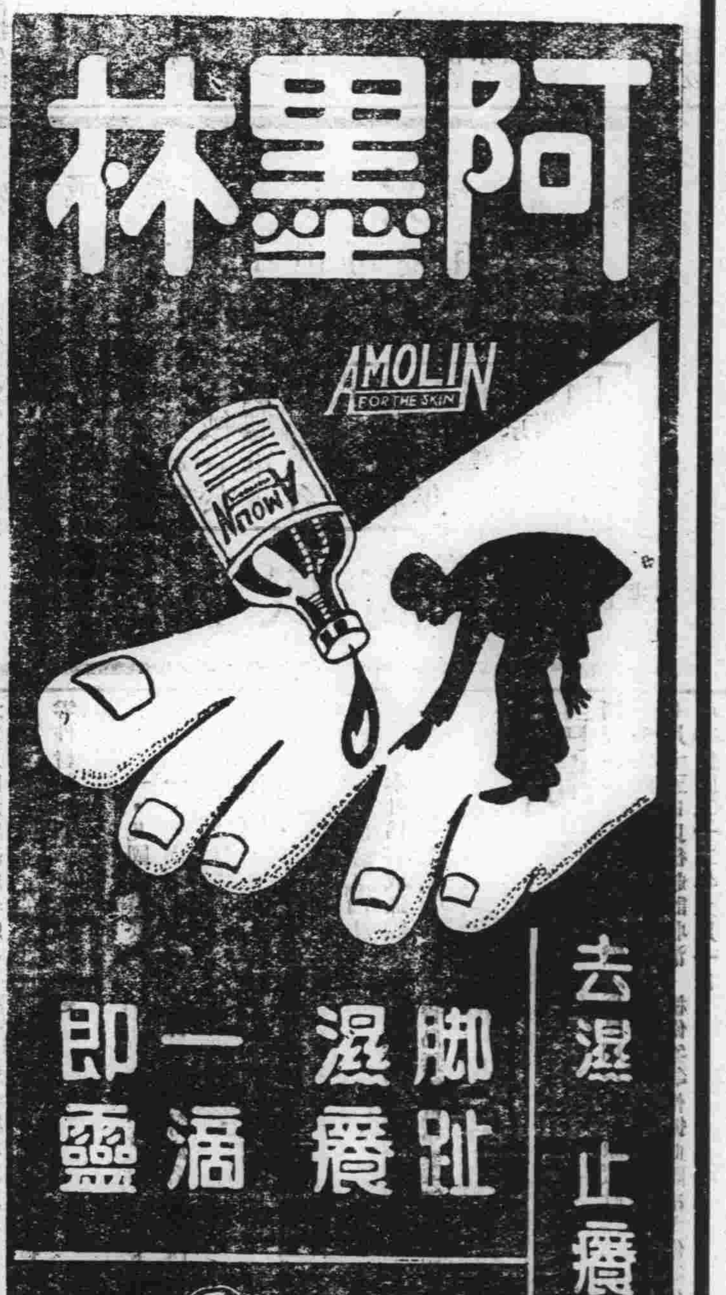

青島代理神州藥房

購時認明阿墨林三字註册商標庶不受欺

律師盛家良代表英商震寰織造廠綸昌漂染印花公司聲請注意偽造商標

茲據英商震寰織造廠代表聲稱本廠所出各色線嗶嘰及花頂綢花標漂布棉織品均由綸昌漂染印花公司用七玫瑰註册商標運銷各省已曆有年花樣新穎顏色鮮明久為各埠批發商號所樂銷近因青島市即墨路劉姓商號意圖欺騙他人藉得厚利在海泊路元田印書館用七玫瑰商標假樣訂印偽造英商綸昌漂染印花公司七玫瑰商標二千五百套於本年二月二十八日由本分公司職員查獲依法告訴到案業經青島地方法院第一審訊咋依刑法第二百六十八條規定將劉某判處有期徒刑二月併科罰金一千元在案乃本公司因被偽造商標用於劣貨之上低價出售以致銷路頓減頗受損害已經提起賠償之訴當經本市商界陳竺二君出為調解再三要求偽賠償洋三千元撤回民訴本公司所印七玫瑰商標印工精良顏色鮮明花紋清晰偽造者顏色淺淡花紋糙浮一經細辯眞偽立分誠恐仍有奸商利用偽商標推銷劣貨各埠批發商號及用戶受其欺騙用特聲明須知此項已經註册之商標嗣後如有偽造或明知偽商標之貨物而販賣者一經查出即屬構成妨害農工商罪當自依法請求究辦委託代表登報聲明務祈各界注意是幸等情前來合行登報聲明如右

△盛家良律師事務所青島中山路一六六號電話五二九七號
△英商震寰織造廠青島分公司芝罘路一號電話三八七零號

開胃消食　胃強靈

總發行所青島惠東藥房　天津路二十四號　電話三九九四號

瘟疫發生多始於口胃腸欲作預防避免之術惟宜常服胃強靈方可無慮並能健胃增食諸君共鑒

遠東醫院

(院址天津路廿四號電話三九九四號)

治療科目　外科　內科　眼科　皮膚科　花柳科　產婦科　小兒科　耳鼻喉科　畸形科

診治時間　門診隨到隨診　出診五元　出診隨請隨到　夜深加倍

產科專門女醫師魏義生畢業於上海伯特利醫學院專門產婦科畢業在該醫院專任產科有年學識淵深經驗宏富實為本市產婦之信託者　順產十元產前診察產後探望不取分文貧寒者酌量減收難產及路遠面議

市上出售之皮膚病藥水多矣而有效者絕鮮其稍有效驗者則患處留有黑痕殊損美觀惟德國馬耳登大藥廠出品之(阿拉靈)藥水專治各種癬、溼、瘡、疹以及其他皮膚各症有藥到病除之效且愈後絕無疤痕誠患皮膚者之福音也

青島經理漢成大藥房

各大藥房均有出售

遠東總經理　上海漢口路三號　純士洋行

通告

兹特委託青島舘陶路二十號亨利洋行為汽巴藥廠之山東省境總經理自西歷一九三三年七月一日起所有(汽巴)藥廠特製藥及醫用藥料概移交該洋行發售特此通告

瑞士國汽巴藥廠駐華總代表謹啓

德國白濁專藥

梅濁尅星

透膜殺菌·澈底治療
五淋白濁·痊愈斷根

無論注射、電療、洗射、內服、一切療法不克奏效之五淋白濁、若服真正德國「梅濁尅星」、必能達到六小時奏效一星期斷根之偉大功能、且無害腸胃、不碍生育、歷經各國名醫實驗証明、上海柯爾登洋行獨家經理

認明猩星商標

青島總經理濰成大藥房及各藥房均售
淋病療養新書函索附郵票三分

小兒夏令飲食減少

此即表示他要服用嬰孩自己藥片一兩劑此藥片為家庭保障一兒康健之妙品味美性和質純效大功專調理小兒腸胃無論初生極弱之小兒以及六七歲之孩子均可服用絕對安全由其天然掃除鼓舞功能之作用使孩子胃强食增重得健康快樂為効甚速也

江蘇江陰城內東大街方橋對面益康號楊君遺德來書云『小兒振球飲食甚少形容瘦削寒熱時侵服藥無効甚為焦灼後改服嬰孩自己藥片數次胃納漸加體重漸益服不多時又十分强健矣因謹奉照伸謝此藥片之奇功也』

嬰孩自己藥片為治理小兒腸胃疾病之專藥舉凡食積便祕氣漲腹痛泄瀉嘔吐發熱傷風痰厥蛔蟲出牙各症均極靈驗各藥房均有出售或直向上海江西路四五一號韋廉士醫生藥局購備每瓶七角六瓶三元五角郵費免收

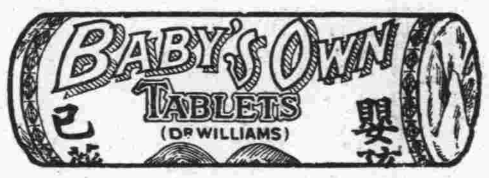

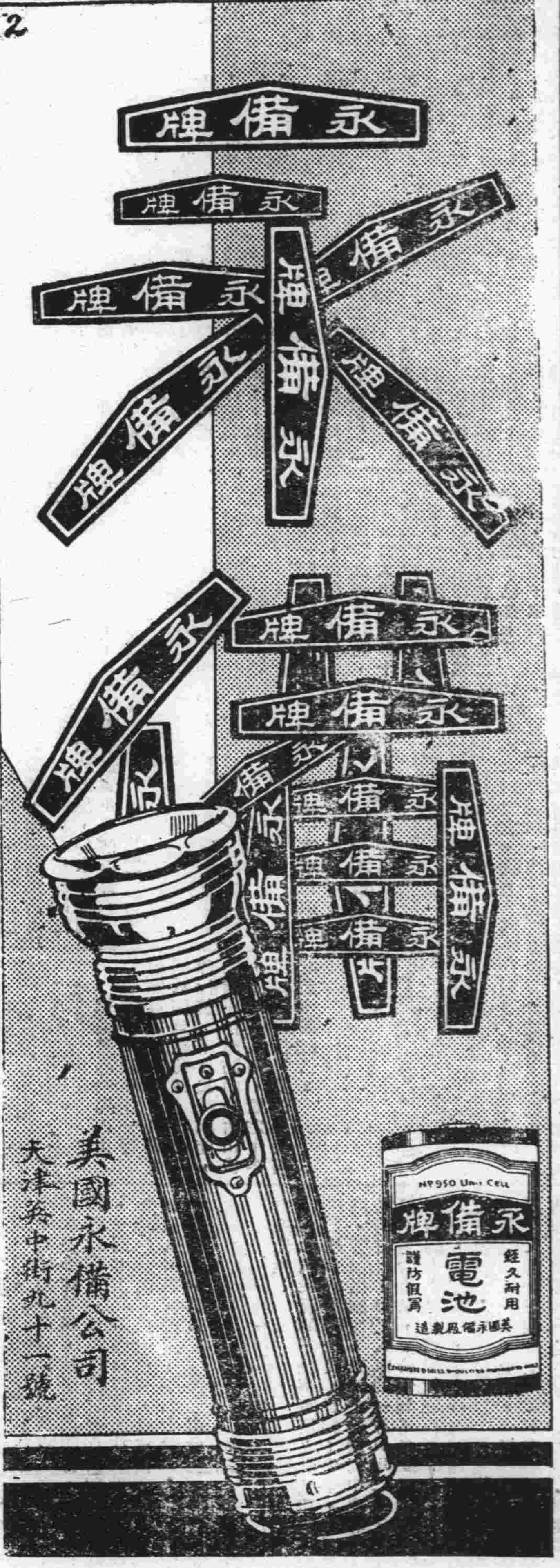

美國永備公司
天津英中街九十一號

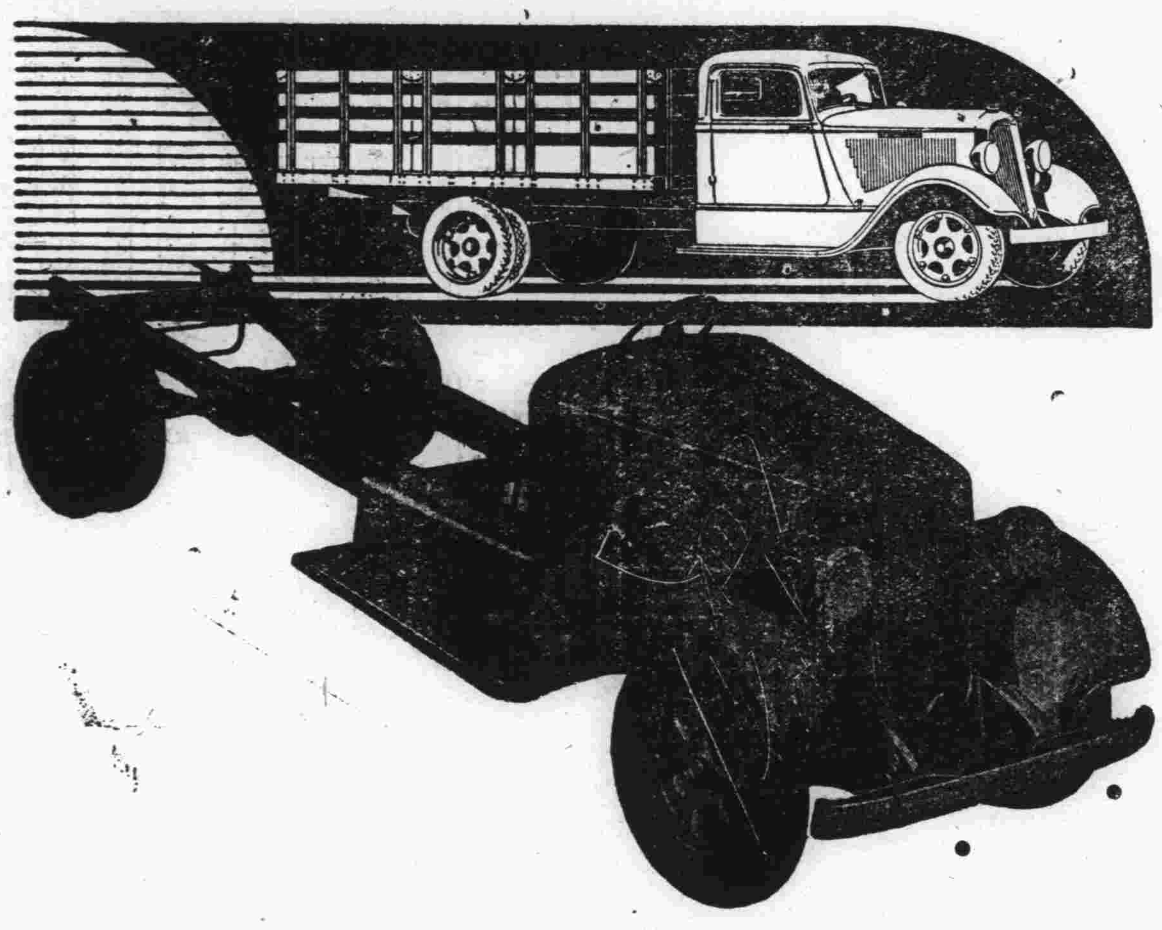

道濟廠之新貢獻噸半與二噸載重運輸車

道濟載重車因服務可靠費用經濟故馳名於世現道濟廠最新出品噸半與二噸車除存以前所有名譽外兼能價值低廉物質堅固耐久賜顧者於須要工作中可證明一切

美商公懋洋行謹啓

總行 天津法租界二號路 電話三〇一二八 三〇三五六
分行 北平 大連 遼寧 太原府 青島 濟南 長春 哈爾濱
本行駐青辦事處中山路十一號 電話二一四二六

青島 協蚨祥綢緞莊

映雪綢 碧鶴縐 幸福縐 景星綢 梅蘭芳
曼歌綃 喬其紗 藕衣紗 富而綢 綢扣紡

本莊開設青島歷二十餘年經營貨品向採優等出入價目亦較公平故比年以來深荷 各界贊許樂於惠顧於是營業信譽交相演進近以社會文化進步潮流月異日新舉世物質無一不翻新入時因此本莊力謀改革特派幹員向滬杭各地採辦最新出品之綢縐紗紡花樣新奇品質堅美以之配製衣服極為摩登業已大批運到陳列一室歡迎各界人士賁臨參觀得蒙惠顧價亦克己謹此佈聞

青島協蚨祥綢緞莊謹啟

住濰縣街
電話三二三九

本市新聞

沈市長昨晚赴濟 乘一次車西上

沈市長昨晚十時乘膠路一次車西上，係因河北省政府主席于學忠，定於日內由京至濟，沈市長特前往候晤云。

市府昨晨舉行一九六次紀念週 沈市長主席 農林所長觀象台長均有報告

市政府於昨（四日）晨八時舉行第一九六次總理紀念週，到市府暨直屬各機關職員三百餘人，由沈市長主席，行禮如儀，先由市長報告市府上週工作，繼由農林所長葛敬應，觀象台長蔣丙然，依次報告各該機關最近工作概況，茲將葛蔣二氏之報告詞，照刊於後。

葛所長報告

最近本所工作事項，擇其較爲重要者報告如下：一・增設特約農田・本所爲使本市各鄉區農民對於一切農林經營技術能受普遍指導起見，擬設特約農田以補推廣實驗區之不足，前經擬具辦法，呈奉核准，並已成立七區，茲又增設十四區，先後合共二十一區，均經本所派員隨時予以指導，俾宏實效，二・繼續繁殖果苗，本年果樹之芽接工作，自八月初旬起即行着手辦理，截至本日止，計共接水蜜桃七千五百六十八株，櫻桃二千五百九十一株，現仍在繼續進行中・三・整理美景林，本市太平角一帶松林生長良好，爲本市美景林之一，惟該林區內時有天然下種之刺槐萌蘗發生，茲經逐一剔除，以整林相，而飾觀瞻，四・本所施行仔豚飼養試驗，本所李村農場，茲就巴克夏仔豚二頭施行飼養試驗，該豚係六月三日出生，於本月十四日秤量，計體重大者三百二十兩，小者二百四十五兩，按照達氏（Detrich）飼養法，給與乳清玉蜀黍及豆餅等，其配合法以及給與量，均依照發育狀況逐旬變更之，五・修整行道樹苗木，本所前於中山公園東南部闢設行道樹專用苗圃一處，以資培育樹姿良好之行道樹苗木，本年春期對於園內澄清亭東側增闢一處，移植四年生以上之刺槐及無刺槐苗木，茲屆生長盛期，均經分別施行剪枝，並酌設支柱，以整樹姿，六・擬本市建設農林方案，本市農村經濟凋疲，農業生產不振，改進救濟，實爲當務之急，前奉市長面諭，飭擬振興本市農村計劃，茲經詳爲編擬，分列急要次要以便分年實施，七・處理民林剪枝伐樹事項，六月份李村勞山各處請求伐樹者，計有五十戶二百五十三株，經派員查驗許可者五十戶一百九十五株。

蔣台長報告

一・校正風力計日照計案，山東建設廳所委託本臺代辦風力計及日照計，並經具繪圖說明書，飭各工廠來臺估計，當由利生鐵工廠領取圖書承包，前已報告在案，茲由該工廠製成風力計二具，日照計一具，經查核所製成各件與原圖書所規劃適合，現由氣象地震科悉心校正，俟校正後，查其有無不靈之處，即函請該測候所領取，一・中星儀標定標點案，裝設中星儀標點，曾經報告在案，茲標點裝設，距中星儀室北面約三十五公尺，標點之座爲方柱，立山石，並於標頂之後設立電石燈，以便晚間觀測時容易識別，又因距離太大，於中星儀室內設透鏡一面，其效用能使中星儀望遠鏡上下移動時不變星之焦點距離，經數月之設計與校訂，至上月始完全告成，一・電氣鐘通電記時器案，電氣鐘在本臺最下層室內，記時器在中星儀室內，相距二百公尺強，茲爲便利觀測計，由電氣鐘室通電於記時器，則電氣鐘所報之時刻，均一一表視於記時器上，則一面觀測中星，一面可知中星經過之時刻，於測量經度，至爲裨益，一・成立統計股案，奉市政府令准內政部咨辦理各項統計案，本台對於行政院頒發全國內政統計查報通則第一條之規定，並無此項工作，擬以後遇有此項工作隨時呈報，將本台所有時觀測統計，按時呈報，茲已遵照地方行政機關統計規則第四條之規定，暫行成立統計組織，已委員先行辦理，以專責成。

膠路員工 醵款賑濟水災 已捐成四千元匯往濟南

膠濟鐵路局爲魯西各縣慘遭水患，擬籌捐款以資賑濟之消息，已誌前報，茲悉該路員工已捐成四千元，匯往濟南，以救災民・茲將該路管委會致韓主席電，及韓主席之復電，探錄於後，

致韓主席電

濟南山東省政府韓主席勛鑒，此次黃河潰決，魯西受災奇重，人民蕩析離居，至爲軫念，茲由敝路員工同人籌捐急賑肆千元，藉竭棉薄，稍資救濟，即希代爲施放，無任感盼，除賑款另匯外，特先電達查照，膠濟鐵路管理委員會叩冬，

韓主席復電

青島膠濟鐵路管理委員會勛鑒，冬電悉，此次黃河潰決，魯西各縣被災慘重，待賑孔殷，貴會同仁慨解賑囊，捐施鉅款，劫後遺黎，深感德惠，除函省賑務會派員具領散放外，特電復謝，韓復榘江印，

山大師生 籌備組織消費合作社 舊生擬成立新生入學指導處

山東大學因離市過遠，購買什物極感不便，現爲免掉上項之困難，及謀消費上時間上之經濟起見，特由校當局及學生雙方發起組織消費合作社，現已由校方聘請杜光塤，黃際遇，鄭初，丁伯弢，李韻濤，馮國華，蘇思德，徐廷荃，許振儒，爲籌備委員，並由杜光塤任主任委員，由馮國華，許振儒，蘇思德，徐廷荃，李韻濤，爲營業部事務，該社現正忙於籌備，分頭向津滬各大書店接洽代售辦法，本市前往該社接洽者，亦絡繹不絕，聞該社爲便利本市教育界起見，外界委託代購中外圖書及各種儀器，亦所歡迎云，又訊，該校舊生因鑒於過去新生入學時選課註冊及辦理一切入學手續，均極困難，故擬於本年度新生入學時，由舊同學組織一新生入學指導處，以幫助辦理一切入學手續，以免新生無所措手云，（青島）又訊，山大化學系於本年一月間曾委託本市德商禮和洋行向德國定購大批儀器藥品，約值三千餘元，已於日前到校，計三十餘箱，現正在點收中云，又訊，該系於上月又托禮和洋行定購大批儀器藥品，約值一萬餘元，不日亦可運到云，（民言）

膠路一次車 開行時間提早之原因 以便旅客在濟換平滬車

膠濟路每晚十時西上之一次客車，自今（五日）日起改爲九點自青島站開，九點十分自大港開，九點十八分自四方開，翌日早六點三十分到濟南，查該次車忽然改點之原因，係爲旅客到濟趕南下平滬車起見，緣平滬通車已自本月一日起正式開行，其南下車到濟時正爲早七點，停三十分鐘，南開，膠路一次車以前規定鐘點早七時四十分抵濟南站，是時平滬車適已過去，是以於南下旅客殊不便利，故特提早一小時，以便旅客從容換車，至東來之二次車開行鐘點，則照舊不變云，（捷聞）

檢定考委會 今日發及格證書 領取者須帶印花費

本市本屆檢定考試，業經舉行完竣，考試委員會已將結果佈告週知・按照規定・全部科目及格者・應發給證書，科別及格者應發給證明書・該會於佈告後・即積極查填・並送各主試委員簽名蓋章・現將手續均行辦理完竣・已定自今日（九月五日）起發給・凡及格者均可攜帶印花費（全部及格證書・高等貼五角・普通貼三角・科別及格證明書高等貼一角，普通貼四分）前往該會領取云。

電影消息 山東將映三巨片 明星昨日告滿座

山東大戲院，開演新新劇合同已滿，新新社全體藝員，准於七日乘普安輪返滬，該院開始放映國產電影三大公司三巨片，即聯華之都會的早晨，明星之脂粉市場，天一之追求，均爲國產片中有數之傑作，七日先映都會的早晨，係聯華公司出品，萬國電影賽會五巨片中最精彩之一部，根據美國禁酒問題作爲題材之滑稽社會影片，『酒與女人』自起映於明星大戲院以來，連日擁擠不堪，其同時加映之短片，亦頗精彩可觀，以致每塲必告人滿，茲悉該片祇有今明兩天放映，後天即換映『歌台恨史』一片云，

東方菜市場 今日開幕 在南門外 演劇助興

本市常州路東方菜市場，以前翻修房屋，早已工竣，所有商號，均已遷入營業，定於明日（五日）全體開幕，並在該場南門外演劇助興，想屆時人山人海，生意既可發達，住戶亦稱便利云。（碼頭）

市府通令 各機關職員 塡造履歷

市政府現以各局台所職員・時有升遷調補。所有以前之履歷，多有不符之處，茲爲詳確調查起見，昨特通令各局台所，轉飭各該職員，各造履歷三份，呈報備查，并令發履歷紙若干張，以憑塡報云，（翔）

教育館舉行 化裝講演 題爲「黃河之禍」

市立民衆教育館，于（三日）下午三時，在大禮堂舉行化裝講演，題爲（黃河之禍）描寫貪地方自治責任者，及衆望所屬之縉紳階級，毫無心肝，對災民不予救濟，而災民遂結成團體，由團結生出力量，結果把區長縉紳驅逐，始解倒懸，聽衆特別踴躍，表演亦甚精彩云，（捷聞）

葛委員長 昨晚返青

膠路委員長葛光廷・前由平到濟，行將返青一節，已誌前報，葛氏嗣因在濟候晤上海明星攝影團，遲至昨（四日）晚始乘四次車抵青云

日海軍參觀 匯泉砲台 昨日上午前往

停泊本港之日艦平戶號其兵士約一百餘名・於昨日（四日）上午九時，由小港登陸，赴匯泉參觀一號砲台，至十一時餘始回艦云。（青島）

航空家徐同鄭 行將南旋 抵滬將訪晤馬占山 定今冬赴新疆一行

航空專家徐同鄭，自辭去國貨陳列職務後，現已整理行裝，不日起程南旋，聞徐氏抵滬訪晤馬占山後，即轉赴杭州，並定今冬作新疆之行，就便勘察西北航空路綫云，

模範小學舉行 董事會 議決案件三項

本市寶山路模範小學，創辦十年，成績極佳，昨日該校舉行秋季董事例會，計出席者王宣忱，張樂古，陳无我，馬起棟，李丹亭，鄧洗元。（代）王立哉，（代）郭金南，宗雨農，主席王宣忱，紀錄宗雨農，一・開會如儀，二・校務報告，（從略）三・討論提案，一・本校年來學額激增，本期報名新生大爲踴躍，教室擴充刻不容緩，究應如何解決案，決議，呈請教育局籌演義務戲募款建築，二・報載華北運動會電影片不日來青，可否請求教育局暫由本校公映以廣宣傳案，決議，公推張樂古，王宣忱，陳无我，馬起棟，李丹亭，宗雨農六董事，晉謁雷局長，當面請求，三・本校歷年積欠連同此次修理校舍，約達千餘元，應如何清償案，決議，與第一案併案辦理，四。臨時動議，（從略），五，閉會（膠澳）

沈市長晏請 第二艦隊司令曾以鼎 逸仙艦長等亦被邀

第二艦隊司令曾以鼎乘逸仙軍艦來青一節，已誌前報，沈市長爲盡地主之誼，特於（三日）晚六時在迎賓館宴請曾司令等各高級官員，被邀者爲曾司令及其所帶之劉參謀，梁副官，陳副官，並逸仙艦陳艦長，張副艦長，周輪機長等七人，惟劉參謀，陳副官，張副艦長等三人，因公忙未暇出席，當時賓主相聚一堂，極爲歡洽，至八時餘始盡歡而散云。

沈市長陪 靳雲鵬 同遊勞山

沈市長于「三日」早陪前國務總理靳雲鵬，同乘汽車往勞山遊覽，至日夕始返回市內云，（捷聞）

西鎮小學 考取新生 昨已揭曉

本市西鎮小學於二日考試一年級新生，計正取郝陸，王啓琳，魏文育，等九十名，備取周元禮，李繼賢，周慶臣等十名，昨已榜示週知，並限自昨（四日）日起，所有攷取新生，如三日內不到班者，即以備取生遞補云，（鶴）

英國艦隊 定今日來青

英國艦隊，日前有電致該國駐青領事館，謂定於今（五日）由烟台來青，該國領事雅斐樂，函請市政府轉飭港務局予以便利云。（新聞）

內外紗廠成立 銀月小學 昨日實行上課

四方內外綿紗廠，爲使工人子弟便於求學起見，特在該廠成立銀月小學校一處，聞昨（四）日已實行上課云。（翔）

山大一年級 新生統計 共百八十五人

國立山東大學本年度考取新生一節，業誌前報，茲悉該大學教務處，昨已將各院系一年級新生製成統計如次，計文理學院，中國文學系四十六人，外國文學系十五人，數學系十人，物理學十一人，化學系二十三人，生物學系十九人，工學院本，工程學系三十九人，機械工程學系二十二人，共計一百八十五人。（鶴）

工務局 對道路工程積極進行

本市工務局，爲市區發展甚速，道路之修築亟應相隨並進，對於各項道路工程，積極進行，不遺餘力，茲將該局最近道路工程，採誌於後，一，翻修順興路北段（由台東七路至新民路之一段）路面，該路面經大雨沖刷，崎嶇難行，該局特飭該管工區派工翻修，以利交通，二，安設威海路（由台東八路至新民路之一段）溝緣石，該處建築日多，該項溝緣石亟應加鋪，現飭工安設，以利水流，三，更換華陽路，德平路等路車轍石，各該路原有車轍石，因車輛通行繁密，以致軋毀頗多，坎坷不平，特飭工擇要更換，以利運輸。

美水兵毆傷車夫 流血甚多恐有性命憂

昨晚七時四十分有美水兵與車夫發生爭執，該水兵竟將車夫拳打足踢，並照耳門毆打，致傷腦流血甚多，當經湖南路三分駐所警官將水兵留住，并招致其憲兵，一面電湖北路强初醫院前往急救，傷者當時昏迷，急救包紮後，仍未蘇醒，恐有性命危險云，查車夫係日照人，名安茂眞，年三十餘歲，住芝罘路安慶里，家中尚有老少數口（未查明）遭此慘禍，後事不知所屆也

學生之聲

主筆先生：你怕我說的不是事實麼？我且舉幾個例話，他—昏庸的校長，昏幹了半年，就鬧了很多的笑樣的，譬如做制服，崇德中學禮賢中學等校，與我們一樣的材料，但是人家的一身只用二三元錢，我們的便用了五六元錢，至於他刮了多少錢不得而知，據說做制服的—是他媽的什麼更新（？）額外送了校長一身大氅，兩身制服，咳！誰也知道我們李村中學的學生是些窮孩子，我們的家庭皆是所謂地瓜乾窮莊戶，校長大老爺竟從我們身上刮下許多錢，並用我們的錢做成制服大氅穿在他身上，還有多麼忍心呵！我們自習室裏原有電燈四盞，已經不很夠用的，他老先生爲節省經

律師張榮科代表楊氏劉楊氏聲明保留應繼遺產啓事

茲據楊氏劉楊氏到本律師事務所聲稱伊父楊振東於民國十九年廢曆七月病故依法伊等均有繼承遺產權現因謫求折產在膠縣法院與乃兄楊文斗等涉訟其於訟事未結以前無論伊兄楊文科及其冊楊部氏對於其父遺下之地畝房屋及其他一切財產如或有典賣抵押及其他處分行爲伊等概不承認深恐各界人士不明眞相受其愚弄致被牽累特託本律師代爲登報聲明俾衆週知此啓

事務所 青島膠縣路新八號 膠縣民權街廿四號

律師盛家良代表 青島福泰煙號 滄口福昌煙號 緊要聲明

茲據該號號東葉允之聲稱本號職員于振中號海亭業經去職所有于君個人在外一切往來及款項事件概歸于君自行負責清理與本號無涉再本號凡有簽訂契約及担保情事非經號東葉允之親自簽名蓋章概作無效誠恐外間不知委託登報聲明等情前來合行代表聲明如右

事務所中山路一六六號　電話五二九七號

洪泰號李張瑞芸率子鍾霖汝霖緊要啓事

啓者先夫漣溪逝世有子恩霖文霖鍾霖汝霖四人曾經親友會議訂有公約規定合居辦法於本年八月十八日立公約三份交恩霖文霖鍾霖三人收執約內載有推恩霖文霖担任專司對外並由鍾霖加蓋審核圖章爲憑等語按此各當遵守不得推翻乃八月二十八日青島時報登載李文霖啓事內稱先父漣溪遺產尚有土地契約存放款據合同股票及一切單據如有過戶抵款等情事必經文霖簽章方爲有效又八月三十日青島時報及青島民報登載洪泰號啓事內稱凡訂立契約及一切往來等項均須加蓋李文霖李恩霖隸字小方手印方爲有效並將手印式樣附後查前後兩次登報一次只云必經文霖簽章方爲有效一次又云須加蓋李文霖李恩霖小方手印方爲有效從未言及由鍾霖加蓋審核圖章爲憑一語似此已經將公約推翻氏乃迫不得已率子鍾霖登報聲明無論洪泰號對於何人有何種契約文件及一切仔提銀行款項單據等等有文霖恩霖圖章必須有鍾霖圖章方能生效如僅有文霖恩霖圖章概作無效按青島時報及青島民報登載李文霖啓事暨洪泰號李恩霖李文霖啓事全不遵照公約同蓋三方圖章之條件是公約成爲無效約內所訂定之條件均不能履行恐各界不明眞相特此聲明

洪泰號李張瑞芸率子鍾霖汝霖謹啓

THE LITTLE CLUB

小總會西餐館

中山路曲阜路轉角亞當斯五層樓

電話四七六一

本館特別備置食物以供宴會結婚及隨時用餐等等如團體宴會價格格外低廉並有斯米史音樂跳舞不晚自九時至翌晨二時止歡迎中外來賓入門費免收

寶羅洋行

秋季大減價

中山路二十號

自本月三日至十日空前減價一星期夏秋冬三季用品自八折至五折

勿失良機

各物一律現款歡迎各界駕臨參觀本行擺窗各種精美樣品

夜班教員待聘

某君係舊制中學畢業，曾在本市及其他各地，担任小學教員十數年，現擬於公餘之暇，每晚担任教學二小時，（每月束修十五元，）倘有公館或學校延聘者，請函青島時報即可。

招請跑街

茲有某德國洋行擬聘請售貨人以能說德語或英語爲合格有願就者請用洋文或華文寫明履歷投入本報信箱第一四三號合宜者邀談否則恕不覆　本報代啓

高密縣油行營業稅經理張鳳亭聲明遺失作廢

敝行前在本縣南河涯磨市東崖門牌八號遷居豆餅市街門牌十一號搬移器具時因一時不愼遺失賬包一件內有本行伏食賬簿紙四百張皮夾一個鈔洋二十餘元張子言名片十餘個張子言名戳一個（此戳隋圓形）張鳳亭名戳一個（此戳方形）油行戳記一個（此戳長方形）文係高密全縣油行營業稅經理戳記自本年八月二十四日起本行戳記改爲高密全縣油行營業稅經理字樣以前遺失之名片名戳作廢無論何人如有發生何項問題本行概不負責特此聲明

推受盤聲明

啓者鄙人等於民國二十一年十月間領到楊友從股本洋一千元歲崇山股本洋三百元陳正源股本洋三百元黃德俊股本洋一百元王立彥股本洋一百元共計洋二千一百元在聊城路二號開設同泰木鋪現以生意蕭條東夥不願進行經衆議允情願收束所有外欠貨款洋一千五百四十七元一角五分及所存木料頂項洋一千九百五十七元一角六分鋪墊頂項洋二百三十三元二角五分均以照七成作實價洋二千六百一十六元二角九分售與楊友從餘三成洋一千一百二十一元二角七分均交楊友從手以作餘利所有未清理外欠賬項均爲楊友從一人担負清理責任與他人無干將鴻利攤批分明東夥均按份頭如數支清所有圖章均以同衆損毀大小賬本均歸楊友從收存此後各尋營業無論何人不得再做同泰字號以免發生別等糾葛恐後無憑立字存照　楊友從謹啓

民國二十二年七月十七號立

唯一老牌　價廉味美的

正廣和汽水

各界早已歡迎　人人無不樂用

檸檬，橘子，香蕉，沙士，蘇打，薑水，乾薑水，香檳水，蒸餾水，

上海正廣和汽水公司　青島總經理和記洋行

館陶路二十九號　電話二九三八號

費以便飽其私囊起見，竟給我們取消兩盞，唉！我們小孩子們都爭着伏在燈下，沾點微光，不用說光線不足，有害目力，黑暗暗如在地獄一般，這有多麼可憐呵！他同主任們通同作弊，欺騙外人，師範速成科明明只有二十一二個人，他便呈報四十名，初級師範班明明只有四十二三人，他便呈報五十名，一直呈報了半年，教育局也就假裝不知道，試想每人每月食費五元，共有多少元呢？除此以外，扣教員的薪金，扣用學生報名費，……據說半年工夫他發了二千餘元的大財，其餘的我們也記不了許多了，但知道有我們學生的兩位家長，生氣不過，告了他十幾條，市長大怒，責問雷局長，但是結果聽說雷局長嫌三位主任辦理不善，要開除三位主任，也活該他們倒霉，每人背着一個黑鍋走啦，趙校長仍然作他的好官，這是何緣故呢？因為三主任不過是趙系，而趙校長却是雷系南開系呵！

主筆先生！以上所說人人皆知，沈市長雷局長也無不盡知，難道不是事實麼？並且聽說趙校長被告之後，教育局也會派人調查過，一切的事實也都查實了，但是雷局長明知是事實，沈市長可不知是事實呵！何故呢？也是那句話，趙校長是雷系，是南開系呵！

類似上述的事實，他今年又建設了許多，不過還沒聽說有人告發他，——因為上次無效，並且生了其他許多枝節，人們也不敢再告了吧？所以我不能細舉，恐怕你不相信是事實呵，主筆先生！

今春天校長告訴我們，沈市長要來視察了，教育局打來的電話，說汽車已到海波橋了！趕快掃院子！擦玻璃！！整理寢室！！整理教室！！快快的幹！幹！！幹！！！可憐呵！二百餘人忙了半天，沈市長不來了！第二天又吩咐下來了，今早晨先不上課，一律大掃除！教育局又來的電話，這次市長一準要來了！但是忙了半日，候了一個整天，市長終於未到！連忙了三天，終於無效，然而有一次各區村長到我們學校裏開會，市長也駕臨了，你看校院有多麼潔淨！玻璃有多麼光亮！教室寢室有多麼整齊！趙校長這樣能幹，沈市長雷局長能不嘉獎麼！

然而這等昏幹教育於我們有什麼益處呢？除了能擦玻璃掃院子之外又有什麼心得呢？不看今年畢業的辛友麼？他們升學不能升，謀事沒有事，還有什麼希望呢？然而他們到底是幸福者！到底是逃出鬼門之關了！唉！我自讀了紡君的信，不禁的流淚，想到前途的暗淡，不由的又要流淚時被我哥哥所知，他允許幫助我脫離那昏庸治下的環境，然而能否如願呢？唉！

主筆先生，你是社會的裁判者，你是黑暗裏的光明，你能援助我們這些不幸者？你能替我們找出路麼？麻煩你許多，謝謝你！

明寫于讀報之後。

各地新聞

魯韓再派專員 沿黃河兩岸查災放賑

濟商會發起游藝募捐賑災 定九日舉行藉祝省府紀念

濟南快信　本年黃河氾濫，淹潰冀魯豫三省，因魯居黃河之最下游，故冀豫兩省先後潰決之水，會注魯省，西南荷·曹·鄆·濟，鉅，濮，范，壽，陽，等十八九縣之廣，盡被波及，南岸情況，以荷澤較重，北岸慘狀，首推濮，范，壽，陽四縣，現南岸災區水勢，日漸降落，北岸水勢，則因上游長垣口門未堵，水源不絕，復與陶城埠黃河之水，上下溝通，在壽張陽穀會合，陸地行舟，就增漲不已，三省情況，要以魯省為最重，山東省政府主席韓復渠，以災民代表紛紛來濟請願，對此極為焦急，除迭電中央請撥巨款，併令教育廳長何思源赴京陳情力爭賑款外，已先後兩次由省府及賑務會發出賑款十萬元，業經省府派參議李天倪·范築先·分赴魯西災區，沿黃河南北兩岸施放完畢，但因賑款太少，災民衆多未能普遍救濟，昨日（二日）據何思源由京來電稱，中央已決撥三省災民賑款四百萬元，如何分配，尚未規定，汪院長（精衛）令山東省府先墊五十萬元，辦理急賑，將來由中央撥還等語，關於省府墊撥五十萬一節，韓已有電復汪院長，詳情未悉，又聞韓主席有電致中央，請於撥三省賑款四百萬元中，多多給予魯省，俾資普遍救濟，併特再派省府參議郭文升，王萬青，李夢弼三人，攜帶賑款四萬元，赴濮，范，壽，陽等縣，沿黃河南北兩岸，施放急賑，並查勘災情，聞南北岸各放二萬元，所派賑災專員郭文升等，決於明後日由濟出發云，又本月九日，為省政府三週紀念，濟市商會及各界人士，原擬有所表示，舉行慶祝，惟當此魯省丁此巨難，災區哀鴻遍野，急待賑濟，業經議定九月九日舉行遊藝會，募集捐款，日賑濟災黎，藉為慶祝省府三週紀念之表示，特於本日（三日），由濟南市商會發出通啟，分致各界，定於明日（四日）下午一時，在商埠二大馬路市商會內，先開籌備會議，討論進行辦法，茲將通啟原文錄下，

◯……濟南市商會致各界通啟……◯

逕啟者，本年九月九日，為省政府三週紀念之期，本市各界，原擬有所表示，舉行慶祝，近以魯西各縣，慘被水災，待賑孔急，爰經議決，於是日舉行遊藝會，藉資募捐，以濟災黎，素仰閣下熱心公益，經公推為發起人，定於九月四日下午一時，在濟南市商會開籌備會，務祈台駕準時與會，以便共商進行為盼，此致。（三日）

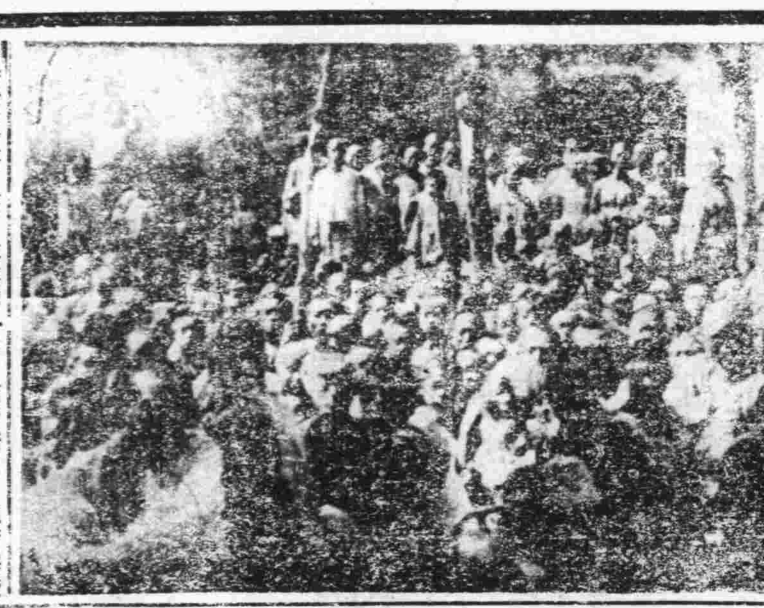

災民露宿堤上待哺之慘狀

加高子埝丈餘之壽張護城堤

緊要啟事

敬啓者敝人祖居平度東關兄弟六人分產各居業已有年不幸相繼死去五人茲有五胞弟官起良之婦官李氏素患癡病不能管理家政起良故後李氏病更加重失其本性特恐不肖之徒暗地侵害經親族會議公推敝人為官李氏之監護人又於民國二十年在縣法院請求禁治產已準宣示有案存查突於今春有官李氏娘門弟李漢浪費無度將其自已之家產蕩盡竟敢假托官李氏名義私立僞約將官李氏祖宅偷賣於尚性名下經敝人等提起確認契約無效之訴旋由高等法院判決（主文）是尚姓所執官李氏之契約無效準敝人為官李氏之監獲人凡有對於官李氏之財產偷行典賣者概作無效恐未週知特此登報聲明

敝人官起蒙啓

復盛棧緊要啟事

茲因王君煒亭已與復盛棧完全脫離關係本號為營業前途計不得不鄭重聲明凡非經本號蓋章為其担保立有担保書者該王煒亭直接經手往來及私人借貸等事與本號一概無涉恐未週知特此聲明

海泊路五十四號　復盛棧

教育局立案　實驗英文學社招特別科文法班學生

（廣西路西首二十八號）

（一）名額　二十名　（二）開班日期　九月十日開班　（三）畢業　六個月畢業
（四）程度　以初中二年以上至高中程度　（五）課程　文法作文（本社主人所著表解的英文法可使學者半功倍之效半年內足可收事半功倍之效學者運用文法自如）　（六）學費　共廿一元一次繳清若分兩期每期須繳十二元
（七）上課時間　除星期日及放假日外每晚七至八或八至九上課
注意◉普通科乙丙丁班仍繼續招生簡章取閱或函索（附郵票二分）

青島市政府購辦委員會通告第三九九號

為通告事本會現擬招商標辦公安局購換槍套彈帶等件各商如願承辦者可自本年八月三十日起每日於上午九時至十二時逕來本會領取標單及說明書等件詳為閱覽即將該項價格切實估計填註標單封固以便投標此項標限九月六日下午二時投遞本會即於是日當衆開標過期函標概作無效特此通告

中華民國二十二年八月二十九日

膠濟鐵路管理局招標承辦材料廣告

本局現奉鐵道部批准標購左列材料如願投標者可至本局材料處採辦課領取標單遵照該單背面所印詳細章程填具標函限於左列所規定開標日期下午三時以前送到即於是時在本局當衆開標過期標函概作無效特此廣告

標號	材料名稱	開標日期
甲字第二一七號	U形托鐵鉛皮線等	十月卅日

遷移啟事

啓者本市茲美洋行洋賬房於八月二十九日遷移於樂陵路五十七號中美冷藏庫新建樓房內照常辦事但進口部及無線電部為便利顧客計約於十一月後遷於浙江路十號內照常營業（電話四七二六）

東海飯店辦事處遷於曲阜路三樓萬國體育會內辦公

國醫婦孺科宋文玠女士

診所遷移湖南路三十三號

購賤衣者注意

當前押之衣物第一次限期已滿為社會人士之需要特在本址附設估衣部一處專售男女皮貨新舊衣服季所需應有盡有並有大宗綢緞布疋各種新料零星器具枚不勝舉批發零售隨意自擇茲為酬答顧客以廣招徠起見不但犧牲利息而且削本出售機會難遇幸勿交臂失之

德裕當估衣部啓　平度路十五號　電話三五六二

出售彩五號鉛字啟事

逕啓者本報前由上海購到新五號鉛字壹付後以不敷應用遂自行鑄造現因急於需款欲將該字廉價出讓有合意者請至敝營業部商談可也

出兌鋪墊

敬啓者敝號收莊歸膠現有全副鋪墊廉價出兌樓上樓下玻璃架口以及廚竈用品電燈電話無不全備有欲兌者請至高密路二十二號敝號接洽可也

青島成文堂泉記分莊主人謹啓

東方村飯莊啟事

地址常州路龍口路轉角　電話五〇四一

本飯莊開設以來久為社會士女所讚譽現在新格外擴充範圍房間設備力求新穎並以重資新聘廚師担任烹調茲將本飯莊之優點開列于下地位幽雅空氣澄新水色山光風景宜人山珍海錯應有盡有凡由市內赴浴場馬場或遊炮台遊公園者皆為必經之地就此憩息隨意酌或開盛筵以享佳賓海內適口景象悅目有塵寰仙境之雅無城市煩囂之氣倘蒙惠顧無任歡迎

公安局招領

發現地方	發現時期 月	發現時期 日	物品名目	數	量
臨清路	八	廿二	小破木箱	一	個
			木板	三	塊
青陽路等處	八	十八	鐵爐筒	一	個
			小矮桌	一	張
			繩子	一	條
			竹墊子	一	個
			鐵板撥	一	個
市場三路	八	廿四	汽車掛鉤	一	個
公共汽車站	八	十七	禮帽	一	頂
			破草帽	一	頂
觀城路口	八	十七	中央角票	二	角
			當票	一	張
			李慶功名戳	一	個
			收到條	一	紙

德國藥房

中山路卅七號　電話四八六六

沙普福明消毒藥水 SAPOFORMIN

此藥消毒而無潰性辟穢而無臭味實為消滅微菌驅邪防疫唯一要藥並治發汗過度而袪汗臭
用法。消毒用每半或一湯匙加水二磅半　洗滌用每一二茶匙加水二磅半（注意）此藥未經加水冲化時勿慎試用
每瓶一元五

消毒克沙納製劑 CRESAPONAL

為藥水可和以清水無論多寡皆能溶合如用以清洗傷口或火傷將藥水一茶匙溶合清水十二兩洗之如擬消毒將藥水一火匙溶化於十二兩清水內即可應用　此藥有毒切勿入口
每瓶一元五

青島市網球會啓事

敬啓者本會定於本月十日在第一二號球場舉行單雙打網球錦標賽本會會員有欲加入者務於七日前向本會總幹事處報名為荷

膠濟鐵路一次車改點廣告

本路自九月五日起、由青島開濟南之一次夜車、改照下列鐘點開行、希各注意、

青島開二十一點　大港開二十一點十分
四方開二十一點十八分　濟南到六點三十分

中華民國二十二年九月二日

遺失匯票聲明

啓者敝人於二十二年六月三號在長春城裏福順德買到該號立青島河南路福順德照付五千四百二十五號匯票一只計袁恩普名下大洋二百四十元不意將此票途中遺失除登報聲明作廢外並着同和順蓋保將現款如數領出嗣後此票發現無論落於何人之手概作廢紙特此聲明

敝人袁恩普謹啓

謹防時疫必備要藥

現在夏令已到某慈善團體為預防救濟時疫起見特招開大會討論其議決案云「來時疫流行。以致無辜被災者為數驚人。近以夏令將臨。特招開討論大會。極謀救濟良策。故該會以防患未然計。決從第一步着手。採購時疫救急水及萬靈藥水。運往災區。蓋以該藥水有十餘年之歷史。確具有活人之功效云。」

本藥房特製時疫救急水及萬靈藥水兩種為家庭旅行必備之聖藥團體及慈善機關購買定價特廉

中山路共和大藥房謹啓　電話三〇五三　各大藥房均有代售

遺精

稱遺精之類。大別有二。其一因心腎不交。慾火妄動。有夢即遺。是曰遺精。其一腎關不固。精洩不閉。無夢自滑。是曰滑精。但遺精而不治。久則能轉成肝精之症。滑精而不治。終則變為「精薄」「精寒」甚則轉為「精枯」等症。病既更進一重。則治理更難。子息遂亦因之絕望。

神聖固精丸

專治遺精滑精精薄精寒精枯等症。既能固腎關而補精血。又能安心神以清邪火。兼理小腸膀胱之溼熱。恢復生殖機能。緣此藥性和平。不攻不尅。決非市售普通諸藥毫無補益者所可比擬也。

每瓶大洋一元二角

金斗神聖堂虔製　青島總經理神州大藥房　李村路總店　天津路支店　濟南經理緯五路神州大藥房

神州十滴水

此水普救一切時疫急痧上吐下瀉藥到病除原料到地配製鄭重行銷多年活人無數現當夏令時疫可慮願慈善君子廣為施送救人一命勝於一切善舉大批定購格外便宜外埠及東西鎮均有代售
每瓶大洋一角　每打大洋一元
購者注意　影射甚多
青島李村路總店　天津路支店　神州大藥房發行

積聚五積良藥　神州五積神

肚腹痛疼。皆因五積所致。五積者。即虫積食積水積氣積寒積之謂。人若有此五積。即面黃肌瘦。不思飲食。肚腹膨滿。鬱鬱不舒。神州不積神。乃化積散聚之良方。服之均能神效

◉主治◉　積食　積水　積氣　虫積　寒積　小兒隔數日一服可免一切疾病誠保赤之良友也

定價每瓶大洋三角每打三元

天津路總店　李村路支店　神州大藥房發行

洪泰號緊要啟事

啓者東翁逝世諸務更新凡訂立契約及一切往來單據等項均須加蓋李文霖李恩霖隸字小方手印方為有效特此鄭重聲明茲將手印樣式附後

李恩霖　李文霖　聲

李文霖印　李恩霖印

青島學院商業學校招生

本商業學校專收中日兩國青年子弟授以商業上最新之智識開辦以來十有餘載近年來特行添設中國學生豫科豫習日語以及其他各初中學課一年以備入第一年級與日甚同班教授不分畛域添辦以來成效卓著各種學課無不聘請中外專家擔任教授用副學生求學之至意茲將招生概要開列於左　招生定額及其他　一內招生定額　五十名　二　入學資格　凡在中國各高級小學畢業須有證書者或其有同等以上之學力年齡在十二歲以上者均得應考　三，報名日期　自民國二十二年八月一日起至九月四日截止每日上午十二時以前來校報名凡欲入學者得填具入學書及履曆書交件畢業證書及報名費一元到期考試　四，考試日期　及考試科目　一凡與入學者須於本年九月六日上午九時來校聽候考試科目為算術國語及口頭試驗體格檢查　二未在高級小學畢業者受高級畢業程度之考試　三，考試用具得攜帶鉛筆小刀　五，成績發表　一，考試及格者於當日下午三時發表　二，試及格者須於九月七日上午九時隨同父兄或保證人來校否則取消入學資格　六，學費　一，學費每月國幣大洋四元正　二，已經錄取各生須於七日以內繳納入學保證金五元及紙費五角（一年份）三，每月儲蓄一元作為將來畢業旅行之用中途等學者照數退還四，每月付校友會會費三角　五，本校備有宿舍凡欲寄宿者得填具請求書搬進宿舍　六，制服費冬季操衣一身約八元夏季制服約六元帽子約一元冬季大衣約十八元黑書包約一元五角行軍裏腿約一元（十月一日起穿冬季服制但新入生可先衣冬季制服）七，教科書一年約九元　有如索閱本校章程者可來本校取閱或函向本校取索亦可（但須附郵票一分）凡有志求新世紀之商業智識者可從速報名幸勿觀望是荷

青島學院商業學校　青島館陶路三三號　電話三二〇五號

青島中華書局特別啓事

敬啓者本局茲為擴充營業起見改修新式門面放寬店堂恐礙門市零售特將工程分段建築在此工程期內無論零售批發營業一概照常恐未週知特此露佈

鷓鴣菜

贈鷓鴣菜實驗報告彩色精印（函索附郵二分）（面索分文不取）

小兒瘦弱服肥壯．小兒豐橫服歡笑．小兒便結服即通．小兒每月服一二次．
小兒夜啼服安眠．小兒受嚇服正驚．小兒盜汗服即止．能保小兒週年平安！
小兒疳積服即愈．小兒溼熱服即愈．小兒胃呆服即開．
小兒吐乳服即止．小兒瀉肚服即愈．小兒痰多服即化．
（此菜每包大洋一角每盒大洋四角半）

總行　廣州市一德路　宏興大藥房　函購郵票十足代價

總經理青島東平路南首九如里隔壁至誠藥社（至誠藥社電話五一七五號轉）歡迎本市外縣分銷批價公道

分銷處　青島：華北市場振華商店·四方路漢美藥房·天津路惠東藥房·平度路明記報局……濟南經一路緯四路北首萬聚昌號·

華豐綢緞局

舉行秋季大減價三星期

借用電話三一五〇　中山路二五五號小花園內部

△自九月一日起減價三星期
△秋令應時衣料一律九扣
△共（小花園）聯合大減價作空前犧牲！
△大批新到時貨在此期間特別廉售！

秋雨秋風微露着一絲寒意，這正是報道人們應該從事秋衣的預備，切莫遲延了！諸君對此問題已有了相當準備嗎？莫再猶疑了！「華豐」是諸君置辦秋衣選購衣料的忠實服務者，定能使你得到美滿的解決，而且減價期內尤可使你得到不少的便宜，但是三星期的光陰一轉眼就很快地過去了，莫再猶疑吧！錯過這大好機會，再也難覓的了。

上海華壹氏大藥房出品四種民藥

駐青島分行 中川路一二七號 簡章函索即寄

傷風感冒 **去熱散**

腹痛積聚 **敵積丹**

立止頭痛 **健腦靈**

外擦皮膚 **華壹氏藥膏**

若槻醫院

專治 內科 兒科 花柳 病科

並專用新法戒鴉片嗎啡等癮限期出院毫無痛苦

△診療時間▽ 午前八時至十二時午後五時至七時

△院　址▽ 德縣路三七二號 市政府西側面 電話 四六〇四號

德國醫學博士 市立醫院特約醫士 若槻寬隆

博愛醫院

○治療科目 外科・皮膚花柳科・耳鼻咽喉科・內科・

○治療時間 上午八時至下午八時但急症例外・往診隨請隨到・

○房室設備 病室清潔・設備完美・看護周到・

院長 醫學博士 飯田芳亮

院址 聊城路五十七號 電話 三七〇一

富田眼科醫院

雙眼失明實人生之不幸並失世間全部之快樂本院開業治愈華人眼病者不計其數近日添設華人精通日語者執其事務不但於病源問答毫無隔膜亦於治病上有不少之便利也

院長 富田要

青島東阿路五號正金銀行鈴木商行橫街 電話 三六一九號

廣瀨小兒醫科院

院址 鐵山路五十四號電話二一八二九

小兒科 乳兒科

門診 午前 出診 午後 入院應需

院長 廣瀨徹夫

神內醫院

敝院自開幕以來頗蒙各界歡迎對於中外患者之醫治無不盡心盡力治療院內設備完潔僕役殷勤看護格外周到隨呼隨到無不應時而來能使患者心裏爽暢立刻即愈並有精通華語醫學關於病源問答毫無阻隔於治療上亦頗覺便利

主治 內科 小兒科

科目 皮膚 花柳科

門診 午前八時至二時

外診 下午 隨時

院長 神內正範

院址 青島德平路十號 電話 四七五七號

壽康醫院

敬啓者敝院對於病室清潔看護訓練諸所設備患者便利無不力求完善近復添設電療器械人工太陽燈愛克司光線等用酬社會人士推許之雅意又擅用新法戒除阿片馬非等癮限期斷絕毫無痛苦治療科目等列左

出診時間 每日上午八時至十二時下午二時至六時星期日下午停診急症不在此例門診隨請隨到

設置科目 外科內科皮膚花柳科眼科耳鼻咽喉科產婦科小兒科電療科愛克司光線科

診療價目 住院每天兩元五角至八元膳費在內出診市內五元市外及夜間酌加掛號費門診時間內免收虎疫預防注射 本院新到大批德貨廉價注射團體注射特別從廉

院長丁介眉 副院長劉菊村 特約產科女醫師王子靜

院址 湖北路四十號 電話 五二三二號

欲買高等壽板者注意

本廠新由四川雲貴閩浙各省運到高等壽板材料如蒙賜顧無不特別減價出售茲將各貨價目開列於後

江浙香樟四獨套棺 雲貴金絲楠四獨壽板
四川四獨香杉花板 四川杉木四獨壽板
贛閩杉木四獨壽板 江浙香樟四獨壽板
山東柏木四獨壽板 山東秋木四獨壽板
川廣杉木八仙十頭壽板 贛閩杉木八仙十二頭壽板
山東柏木八仙十頭壽板 紅白松各種壽材

本廠兼做新式木器樟木箱子包做油漆彩畫粉刷房屋各種做成漆好的棺材價值格外便宜

青島恩縣路三十八號 舜成木廠東記謹白 借用電話四零七三號

介紹名醫畢澤民

畢君澤民字慰農河北宛平縣人世傳中醫在河北山西綏遠等處久已馳名活人無算其專長之術在治婦女疑難大症以及肺癆乾血勞瘵癧疔瘡霍亂膨脹膈症痞症吐血痰喘等症並有奇妙針法戒烟神方凡狐腋臭瘋狗咬各疾均以奇方得見速效現在留青懸壺同人等知之甚詳特爲介紹患病者幸勿交臂失之

住址 青島聊城路順德里樓上十一號

時間 午前門診 午後出診

醫例 門診五角 出診一元 夜晚加倍 針灸另議 過界及夜晚加倍 貧者面定可收半價 車貲在外

介紹人 葛光廷 傅潤璋 錢鏞 陸夢熊 高鹿鳴 沈會蔭

食飲店―味苑―是爲君解決飲食難題的最好處所!!

以清潔舒適價廉爲主旨的

中菜部; 今日應時特菜 雞油王瓜 五味櫻利蛋 番茄燒嫩雞 面包雞干 口末燒老豆腐 兩吃雞絲 糖醋黃魚扇 金錢蝦餅 清川釀冬菇 生燒毛蟹

。陽澄湖大蟹上市。

西菜部; 早茶四角半・例餐六角半 例餐八角半 例餐一元零五分 例餐一元二角半 零菜每二角半 零湯每二角二 點心每二角

冷飲部; 刨冰,冰淇淋,汽水,冰啤酒

地址・德縣路中山路角 時間:上午九時至晚一時 電話,第四二三七號

花園飯店

本飯店新修房間特別清潔對於宴客非常週到并新按無線電收音機自晚六時起收各地音樂以娛顧客

價目 午晚飯八角至二元

地址中山路曲阜路轉角 電話三四二九

讓渡生意

茲有十一間房屋傢俱與廚房用品欲廉價出售有合意購者請至肥城路五十四號中央飯店與羅山白爾克夫人接洽

房屋出讓

茲有坐落龍山路洋式樓房三坐各有房屋十餘間內有公畝一坐附气車房兩間設備齊全佔地十餘公畝或數較大不等均有增築房屋之餘地現因房主離青他往情願出讓任憑選購如有合意者請駕臨龍山路新八號樓上方姓接洽一切

科發痧藥水

KOFA

專治霍亂吐瀉 急救一切時疫

科發大藥房監製 上海南京路二百二十號

奉送電燈泡

（不安原因之一）

美國畢利堡大學電氣教授田奇氏爲測驗燈泡之耗省起見特以日本雜泡與奇異等廠出品相較結果同樣五十瓦特之燈泡。一千小時內。日本雜泡較奇異等廠燈泡多用電費洋一元一角。其耗電之數幾六倍於泡價。是以此等雜泡。雖贈送亦不宜接受。此等情形在華亦然。故閣下購買燈泡時。請認明奇異安迪生、亞司令、飛利浦、三種老牌。任擇一種。必能省電耐用。十分經濟。

奇異安迪生燈泡經理 愼昌洋行

亞司令燈泡經理 亨利洋行

飛利浦燈泡經理 禮和洋行

青島海軍工廠營業啟事

敝廠自開辦迄今歷有年所內部設備如冷風机瓦斯燒焊以及各種重要機器無不應有盡有但向皆承修軍艦工程對於各界少所貢獻除深抱歉茲爲服務社會發展工業起見近復設置電焊機敝添聘專門技師承辦各種船舶橋樑機器鍋爐木器家具及一切銅鐵工程價格低廉工作迅速如蒙惠顧無任歡迎

廠址 青島荷澤四路一號 電話 四一六一 四四一七

青島新民印刷鑄字所

膠州路一〇六號 電話五二五九號

NOVARSENOBENZOL "BILLON"

法國老牌 皮隆氏九一四

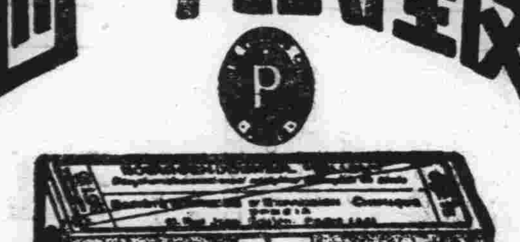

制虎與治毒

昔武松力能制虎以除害 今皮隆氏九一四力能治毒以除病 事雖各異 義則如一

淋病一盒藥

沈少山監製

▷專治急慢性淋多年久治不愈老白濁◁

五淋白濁唯一特效救星

說明

這是華北久著盛名治淋病的惟一聖藥不是專以廣告宣傳胡吹亂謗欺騙者流此藥是從多年實地經驗得到的真效果愈淋速快壓倒市上一般普通檀油劣劑

主治

尿道炎灼小便短促黃白粘質精糊馬口腎虛老濁纏綿不斷淋後受寒偏墜疝氣此藥殺菌清淋止濁七天之內完全斷根

功效遠勝注射內服淋藥

特製金屬盒盒上鑄印紅黑二色之字以防假冒購者認清爲要

沈少山 久春堂藥房 大醫士 青島國醫 本科學之原理 新發明

淋病壹盒藥

無論急性慢性五淋白濁唯一聖藥 總發行所天津日租界橋立街南路

麝香化血丹

乃是婦女救星神奇效驗名馳各省此丹專治婦女經閉不通三五個月不見氣衰血塊面黃肌瘦嘔吐惡心腰酸腹漲肚大成形鬼邪胎病子死腹中不下婦女乾血難疾癆病只用一付立下重者三付百病化爲血水保險元氣不傷破血化痞孕婦忌服每付二元加料四元不付

少山乾坤氏化痞膏

必行針吃藥腹中痞塊立消此膏力能攻堅化塊降瘀血生新血破癥結化積聚專化婦女食塊氣塊寒塊化結腹痛白帶氣積乾癆七八結癥經閉病塊貼此膏由堅而軟由軟化消百不失一定價小貼三元中貼五元

總發行天津久春藥房 總路日租界橋立街

青島分銷處 福海藥房黃島路十六號 太和春金鄉路十二號

敬啟者本醫士王金書由警廳考取即遨遊四方活人無算凡有疑難各症一經醫治無不著手成春並世傳八法神針眼科喉科七十二種危險各症應驗效茲又悉心研究不惜重資親自配合五種丸散均經試驗百發百中之聖藥已呈明警廳經醫官化驗無毒准予立案推銷外特將五種丸散名目開列於後以便患疾者就便購服爲要

益壽戒煙丸 此丸專取貴重藥品不寒不燥悉心配合善能代表鴉片海洛英嗎啡一切毒品不但抵癮且能戒除眞神藥也

清血化毒丸 此丸專治一切楊梅疳瘡魚口便毒五淋白濁一切危險之症一經試服定能藥到病除遠勝于六百零六百倍也

婦女至寶丹 此丹專治婦女百病月信不調諸虛百損赤白帶下乾血癆症以及久不受孕服之一月定能妊日夢熊爲

心腹止痛丸 此丸專治九種心腹諸痛一切虛實寒火傷食等症善能立刻止痛試驗屢效

經驗防疫散 此散專治一切霍亂吐瀉虎列拉各症每當夏秋之交虎列盛行來勢兇猛一經試服即能起死回生

青滄總經理長生堂

經售處

青島中山路長春堂 雲南路衛生堂 東鎮山西路滄東藥房 鄒平路萬天寶通 青海萊市路和堂 四方天和新民路福生堂 李村河北聚和福號 台東鎮人和藥房

總發行山東膠州西關打水巷

保壽大藥房啟

鈴木齒科醫院

X光線 齒科 外科

青島觀海一路二十號 電話二一〇四三番

泰山路七十七號 光美鐵工廠

敬啟者敝工廠鑒於舊式彈棉機機械遲鈍能力薄弱爲改良起見特不惜資本悉心研究發明一種最靈便新式彈棉機專彈新舊棉花如用牲畜之力每小時彈新花十餘斤彈舊花八九斤用電動機之力出貨尤多業經試驗成功設廠照樣製造頗蒙各界讚許倘有願購者祈到青島泰山路七十七號本廠或各經理處接洽價目格外從廉以廣招徠此啟

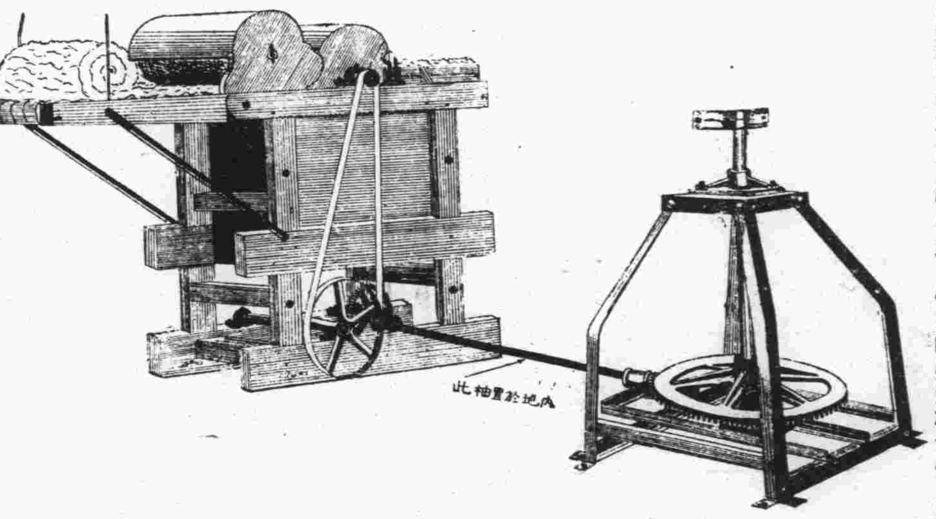

本廠主人謹啟

天寶銀樓

專兌上字十足赤金精製金銀首飾器皿選辦珍珠翡翠鑽石兼收各國金幣砂金

膠州路三十八號 電話二二四四號

萬寶銀樓

本樓甲字十足赤金加色紋銀時樣首飾眞珠寶石鑲嵌玲瓏中西器皿價格從廉

北平路路北 電話二七七八號

啟新洋灰

愛國同胞 提倡國貨

馬牌洋灰是中國頭一家洋灰成色優良堅固耐久各界早有定評現在大家提倡國貨本公司爲歡迎顧客起見特別廉價 光顧諸君請至下開各處接洽

青島分銷處 館陶路廿三號 同源公 電話四一五八　中山路廿七號 義和祥 電話二二一一　荷澤三路三號 祥泰號 電話四八七四一

到嶗山去避暑！

比牯牛嶺涼爽。比莫干山偉大。比北戴河美麗。比青島市節省。

唯有柳樹台 勞山大飯店 最相宜．

每日西餐三次，晚茶一次 每客只收大洋五元

市內接洽處中山路一六五號中國旅行社 電話四九一一號

新鮮羊奶出售

德國飯店 觀海路廿三號 電話三九五七

奧倫 AOLAN

本藥係解毒、增進血肌肉注提高抵菌皮膚之、莫蒙賜顧山東總經理

治療白濁診斷白濁之第一良藥清血

一種無毒之乳蛋白製劑、功能短，

促使疾病，範閫縮小，病期減故行

液抵抗力，引起普遍免疫性，身體

射、用治一切傳染病，有督促葡狀

抗力之功效，凡急慢兩性之葡萄治

傳染症，淋濁性併發症，用此藥如

不痊癒，飲公司存有大批現貨，

無任歡迎，說明書函索即奉、

德商方濟公司 取引所十二號 電話四七七二號

各大藥房均有經售

大連汽船出帆

△大連行 奉天丸 九月三日正午入後五時出　太連丸 九月四日午前十一時入、正午出

△上海行 青島丸 九月三日午前七時入正午出　大連丸 九月五日午十一時入九月六日、正午出　奉天丸 九月四日，午前七時入正午出

△芝罘安東行 濟通丸 九月六日午前十時入十七上午八時出

△天津行 博津丸

電話 二七二七號 二五六三號 二一三六號 支店長 輪出 船客 輪入夜間

大連阿波汽船出帆廣告

大連 芝罘 威海

第十六號◉ 共同丸 九月四日來五日開

第廿六號◉ 共同丸 仁川直行 九月六日來七日開

阿波共同會社報

代理客票售票處長安路五十號 電話二六二四號

特別大廉價

照相七折 放大六折

華德泰照相館啟 青島海泊路五十六號 電話二〇三二號

哈！哈！機會又來了

四寸柯達鷹眼鏡箱 每只大洋二元九角

一百十六號柯達萬利軟片 每捲特價洋八角

天眞照相材料行 中山路五十一號 電話四八〇〇

房屋出讓

茲有坐落龍山路洋式樓房三坐各有房屋十餘間內有浴缸一坐附汽車房兩間設備齊全佔地十餘公畝或數較大不等均有增築房屋之餘地現因房主離青他往情願出讓任憑選購如有合意者請駕臨龍山路新八號樓上方姓接洽一切

美女牌葡萄乾

第一補血妙品

美女牌葡萄乾。富含鐵質。鐵能補血。常食血氣充足。精神百倍。味則甜中帶酸。能助消化。以製糕餅。味美香甜。

請認明美女牌商標

中國總經理 美國葡萄乾公司 上海廣東路三號

北平長春堂虔製

風行華北 到處歡迎 功效之大 勝過船品 隨身攜帶 利已濟人 居家旅行 不可不備

太上避瘟散

能醒腦提神 是防疫妙藥

一感受瘟邪用涼水服之
一暈車船用涼水服之
一飲酒過度用涼水服之
一夏令暑熱聞服之
一鼻塞不通聞之

定價小包五分大包一角

無極丹

能療治暑疫 是夏令要藥

一治夏令暑熱
一治嘔吐惡心
一治霍亂吐瀉
一治卒中猝倒
一治頭目眩暈

定價小包九分大包一角

青島神州大藥房總經理

各大藥房中西藥店均有代售

優等國貨

註冊商標

敬啟者查我國工業素欠研究於是舶來品日見繁盛倘不杜漸防微加以抵制將來外貨傾銷利權外溢實不堪設想敝廠目擊時艱爲提倡國貨杜塞漏巵起見是以有造鐘廠之組織（地址）在山東煙台法院街路西不惜重資特聘專門造鐘優等技師精工監製各式座鐘掛鐘及滅蠅機等以應市道而廣招徠所製各鐘裝璜優美式樣維新準走十二日絲毫不爽其機件堅牢使用耐久超乎舶品之上惟滅蠅機一項可以保持衛生免除癘疫機件靈敏捕蠅迅速一小時可滅蠅數百餘頭物雖小而除害實大爲國內志士注重衛生提倡國貨者所必需故出品以來頗蒙各界人士及各大鐘表行之歡迎今爲抵抗仇貨設想不惜廉價出售未恐我國幅幀廣大各埠愛國志士未能週知故特登諸報端以供瀏覽如蒙惠顧請認明雙馬業字商標逕來敝廠定購或向敝廠各代理家購買均可倘有定製特別式樣者請即函信定能如願以償特此聲明

山東烟台永業造鐘廠謹啟

青島總經理中山路二十三號同順號 電話三〇五號

閱者注意

體育特刊因整理字架暫停一期

全部客房大小俱備

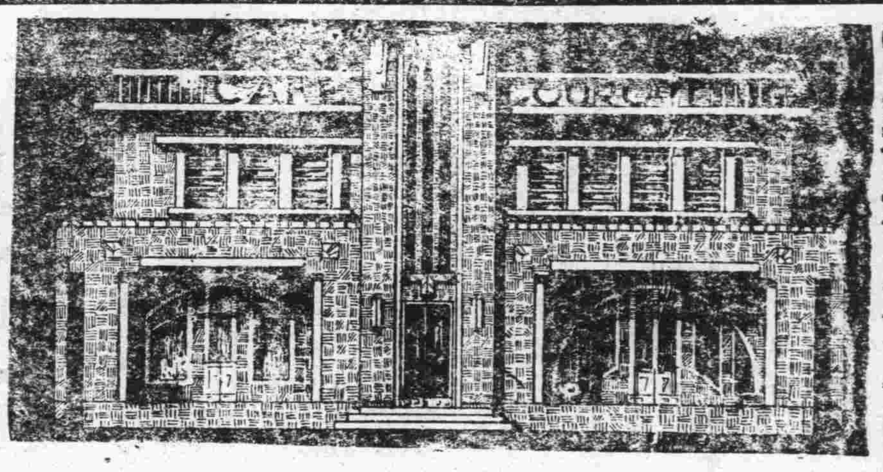

△地址▽交通便利
△房間▽高爽空氣
△設備▽精美完全
△飲食▽晝夜齊備
△定價▽比衆便宜
△娛樂▽供客消遣
△招待▽格外週到

青島會泉路四號　電話四七三六號

房間清潔定價便宜　可樂地飯店廣告

介紹鍼灸良醫

臨沂儒醫吳寄鴻先生世精岐黃尤擅鍼灸之術凡偏枯氣串積聚瘀瘵婦女氣積徵段及一切疑難急症經其鍼灸治療者莫不著手成春今來青懸壺專以鍼灸應診上午九點至十二點在西嶺壽張路三號福字里內寓所下午自二點至六點在濟南路永春大藥房鄙人等素仰先生家學經驗宏深爰爲登報介紹傳求醫者知所問津焉

丁春如　葉玉階　王品三　單輯五
鄭芴丞　李荊三　潘荊山　趙海秋
陳侍我　王際鼎　林致中　王子元
王子餘　王建侯　畢陰堂　薛崖武
張子揚　于桂元　林富庭　呂日生
宋少農　王鄉林　梁迪九　全啓

花月旅館附屬　福羅利達跳舞場

敬啓者敝場最近聘到馳名琴師及舞明星舞術精良富有經驗倘蒙辱臨敝場無不使君滿意而歸

每星期日午後一點鐘至六點鐘舞票十張…一元
六點鐘至十二點鐘舞票五張…一元

冠縣路三十八號　電話二四五二

青島青年會招生

英文科　打字科　數學科　國學科

印有詳章函索即寄

請注意

U.B.本號經理上海粵酒價格公道如蒙惠顧無任歡迎

冠縣路三十九號　利泰號　電話二三七三

中山路德縣路轉角　利泰號支店　電話四〇八六

鳴謝名醫張永濤

啓者鄙人身患腎腦衰弱訪求中西名醫調治年餘總不見效幸閱正時二報得悉張君爲醫師之泰斗鄙人特請張君治療當蒙檢驗體格身患先天不足後天失調以致氣血大虧當時注射强壯血清三打服補藥丸一料迄今康健恢復百病皆除鄙人身受再造理應登載時正二報以謝張君再造之恩張君由醫科大學畢業國民政府註冊全國醫學研究會員擔任南北醫院院長二十有年研究內外產婦小兒花柳皮膚眼鼻咽喉齒牙等科二十餘載均有心得對於男子生殖器女子白帶月經更爲專門均能限日痊癒凡我各界男女同胞有患各種疾病者速往診治早脫苦海共登壽域張君現寓青島天津路元善里新十一號二層樓上借用電話二〇〇六號門診早八點下午三點止診金洋一元出診洋二元路遠另議星夜加倍車資另給　受惠人青島無棣二路二號王存宗敬謝

益成五金行

山東全省總代理

機械油漆　物美價廉
船舶器具　工廠用品
大小五金　各種機器
洋火碱料　火碱玻璃
蘇聯國製造貨物

市外各埠有願代理者請到本號接洽一切

河北北平路六十六七號　電話四八〇六　五二八七

電報掛號一一三六

經理處　協蚨祥　青島濰縣路

克力登染色布

保不退色　舒適耐用　價格低廉　請速試用

曬曝洗滌　色美質良　鮮艷漂亮　未用諸君

英雄牌

各大布店均有出售存貨常備

如蒙賜顧　無任歡迎

英商卜內門洋碱有限公司　專售各種工業化學用品

生存競爭的武具

雙手牌　謝拉牌　高級自來水筆

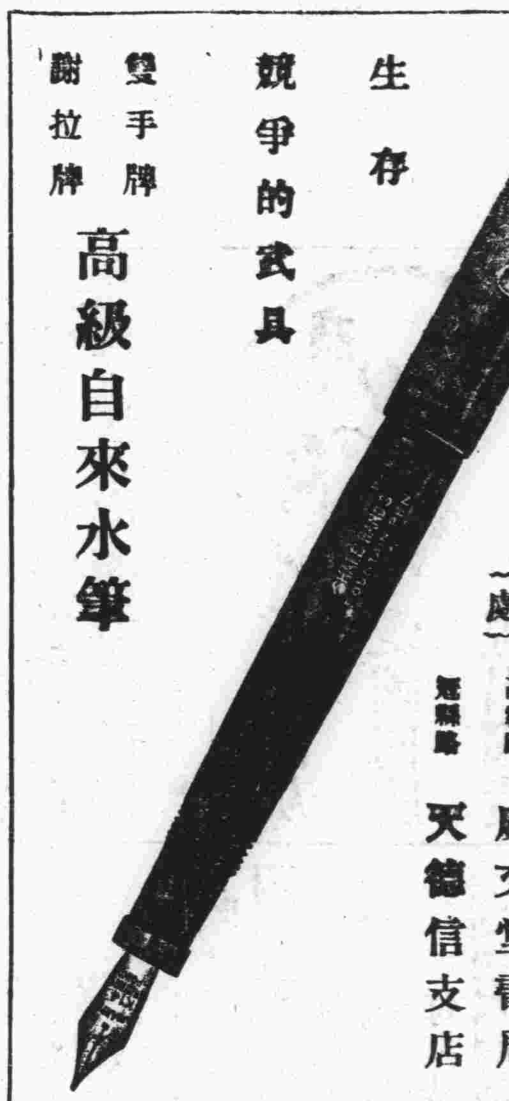

華北各大書局文具南紙店均有代售

青島經售處

天津路　成文堂書局
濟寧路　成和堂書局
高密路　成文堂書局
濰縣路　天德信支店

大仁堂　立愈久淋　白濁丸

完全保好　證明無效　一准退洋

敢稱治淋神藥服用非常簡單愈淋非常速快無論新久白濁下淋尿後淋偏墜腎虛老濁經年不斷用過千方百藥不好洗療注射無效此丸只用一盒立愈奇方奇藥與市上各種成方藥確有所不同男婦淋病完全包愈小盒二元大盒四元

消毒大王一掃丸

此丸効力非常之大凡是男女染毒之症發生軟下疳腫痛毒串骨筋痛老毒不清淤毒不淨皮膚痛癢一切新舊毒症遍治不好打針無效即服此丸其毒立從二便消出一掃清完永遠除根每盒二元另有詳章此藥北京各界馳名實有特別效驗

調經止帶丸

一盒保好無效退洋　婦女白帶久而最傷元氣月經因之不調百病因之而生面黃飢瘦飲食無味有時燒冷腰腿痠痛頭暈肚痛赤白帶下之症一盒保好

每盒二元服法另有詳單　常服延年每服四角

北京　張氏保肺

潤肺化痰定喘止嗽寬胸順氣立見神效不問男婦老幼年深日久勞傷咳嗽吐痰代血夜不安眠咳嗽不止一切風寒咳嗽等症服此一付立効三付斷根每付大洋一角

大仁堂　婦女破血丹

此藥專治婦女經閉不通數月不見腹中積病左條右塊血聚成癖大肚成形血蠱癆症鬼邪神病孩死腹內不下一切雜疾隱病凡婦女血水不見之病千方百藥治不好此丹只用一付其病立下重者三付百病化爲血水元氣不傷百試百驗每付三元

調經養血保眞丹

婦女常服永保平安安胎種子坤中之寶

專治婦女經血不調月經前趕後錯經期腹痛血色不正病塊崩漏白帶下寒流白肚脹墜痛腰腿痠疼兩脅發脹胸隔滿悶嘔吐惡心食涼淤血成病左條右塊氣短神虛頭暈頭痛四肢痠軟咳嗽痰喘氣血兩虧午後發燒作冷面黃飢瘦不思飲食日輕夜重自汗盜汗身體素弱胎前產後失調作病或姑娘經閉乾血癆症服此丸立效一切新舊經血不調百病皆治藥到病除常服此丸調經養血滋陰補虛安胎種子最稱女界寶丹服法另有詳單每付三角半打壹元六角一打三元外埠函購加郵二角

開竅耳聾丸

不論男婦老少遠年近日耳聾耳底耳痔內蟬鳴有風聲樹聲或因幼小耳底舊根或因槍炮傷或因腎虛病後失調一切耳竅不通不靈之病用過中外各藥不好只用一小料一元二全料四元

心胃氣疼丸

不論何種心肝胃痛氣疼胸疼肚疼反胃吐酸胸膈飽脹食入即吐積痞塊等症多年老病服用此丸解鬱舒肝寬胸順氣痛疼立止凡由飢飽或急氣多得之病三付准好每付二角一盒六付一元

青島分銷處

太和春…金鄉路十二號
萬春堂…高密路六十九號
福海藥房…黃島路中間十六號
德豐永…博山路中間路西六十三號

烟台分銷處…福記鐘樓南門大街　外埠函購加郵二角寄信濟南大仁堂

北京　大仁堂大藥房開設　濟南小緯六路

除帶調經　治下丸

絕對負責斷根　無效加倍退錢！　輕者一丸重者三丸

△赤白帶下　△腰腿疼痛
△經期不調　△月經停閉
△肚痛腹脹　△久不孕育

特效　凡因赤白帶下，月經停閉而不孕育者，用此藥不出三丸，保能帶止經調，立即受孕△患腰痛，腿痛，肚脹，腹痛，雖甚至不能行動，用後准將疼痛立止，輕者一丸即可斷根，△患赤白帶下者取藥時，必見許多白色硬片，層層包於藥之周圍（此即腹內積病被藥力化下）并有腥臭黏汁，隨小便流出，同時赤白帶必全無，△患月經不調或停閉者，用藥後，能使積病結塊而下，立見紅潮，至於面黃肌瘦，飲食少進，四肢無力，夜不安眠等附症，用藥一丸，即能全愈，△總之輕者一丸，重者不過三丸，絕對敢保除根，如能證明主治各症無效，或藥有虛僞處者，情願倍還原洋

說明　此藥係世傳坐藥祕方，不用服藥，能治他藥所不能治之重病，用時不妨動作，不受痛苦，主治各症，均係數十年屢經試驗，確有眞實效力者，每年治愈臥床不起之重病無數，用是藥而得子者尤衆，每月收到用後證明函件甚多，故有萬分把握，現逐月影印保存，敬待索閱，（青市可向經售處索）

△定價▽每丸一元二角半打六元一打十二元
△函購▽直寄本社款到當日寄藥郵費一律二角

▲總發行處　素波製藥社（天津特二區壽安街修德里二號）

青島經售處　金鄉路太和春藥房
濟南　普利大街東亞藥房

明星　花露香水

超越凡百化粧品之上除能解臭止汗辟瘟疫之外兼治一切皮膚病爲人人所必需

各大百貨商店洋廣貨店香粉店雜貨舖及各大藥房均有出售

招請全國特約經理及代理處利益優厚另備詳章函索即寄

上海四馬路　中西藥房發行

（青島）李村路天津路　神州大藥房總經理批發處

欲使男女容顏美麗身體強健者　請喝本舍自製之牛奶山羊奶

▲滋養豐富　▲氣味醇厚
▲清潔衞生　▲價廉物美

秋季大減價

（一日兩次）（發送不誤）　電話三〇〇四號　三〇三六號

青島牛奶舍

本店　堂邑路十四號正金銀行前
同支店　遼寧路一百二十七號日本大廟前
同牛奶場　市外太平鎮北頭

滋養牛奶糖

滋養牛奶糖於當公司化學實驗部檢定之白糖，水飴，焙乳，乳脂，牛奶，及數種之滋養料上加芳香料調製者也，故極好消化滋養豐富，食味絕佳，在此種牛奶糖中絕無而僅有，平常服用以恢復身體之疲勞整清咽喉調和胃腸殖心氣使愛兒喫用時助長發育强健身體眞爲難得之佳品也

電話二四八三　山東省青島中山路　滋養製菓公司謹啓

△本埠各點心舖均有出售▽

DKW

德國製造　機件堅固　馬力充足

機器脚踏車

費用經濟　零件完備　修理容易

山東總經理　美最時洋行

代理推銷　和記汽車公司

青島中山路一六〇號　電話四八〇一號

考槃雜話

几僧

中國的老祖宗，的確是一位聖人，他在五百年前，招指一算，知道他那些兒孫後來要受異族的欺凌壓迫，所以便趕緊的將那護身法寶，唯一的「化」字祕訣，一古腦兒傳授給他兒孫，試看忽必烈當初入主中國，勢力何等强盛，而結果完全被中國同化，毫髮盡鎔，再看愛新覺羅氏初次入關，其鋒亦豈可攖，而不到六七十年，也被中國一化同仁，不分彼此，中國有這樣的好祖宗，又遺留給這等好法寶，日本不來則已，如果强欲併吞，也難免步武元清，化成中華一氣，夫其安得亡國。

不過中國化人本領，雖則極高，然而人化中國技藝，尤其奧妙，近年以來，所謂中國人者，非洋餐不餐，非洋服不服，非洋帽不帽，非洋履不履，甚而日用萬物，瑣屑米鹽，如洋釘，洋鐵，洋燈，洋燭，洋米，洋麵，洋布，洋錢，簡直無處不洋，無一非洋，祇知可以化人，不知我亦可化，祇知準備化人，不知已被人化，語云，『螳螂捕蟬，黃雀在後，』而黃雀捕螳螂，人又在其後也，中國此時，正如此景，嗚呼哀哉，其又安得不亡。

填字游戲（一）

孟繁露

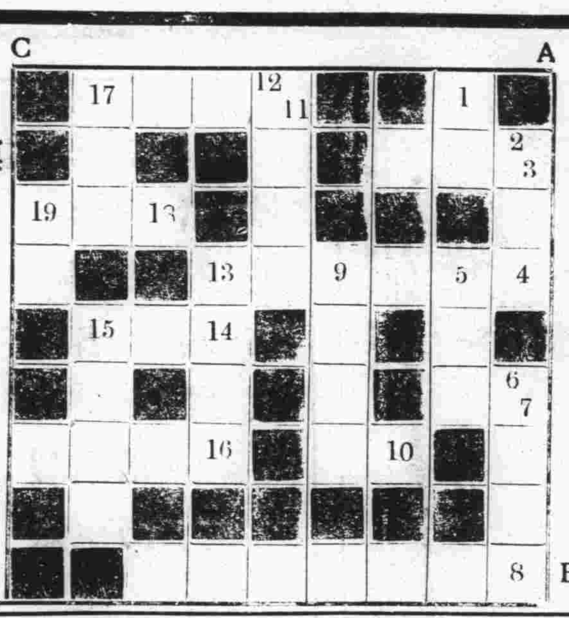

填法

縱（A至B）

1 節氣名
3 國府要人名
5 前美國總統名
7 成語一句
9 孟子一句
11 左傳一句
13 古人名一（漢）
15 本市學校名
17 植物名
19 植物名

橫（A至C）

2 平劇名
4 本市市招名
6 古國名
8 唐詩一句
10 河北地名一
12 成語一句
14 抗日名將名
16 唐宮掌故
18 粵曲名

說明

填字者，須將本報剪下，每一白格填一字，否則概作無效

1 節氣名爲「白露」，如不填白露而填「寒露」者亦可

2 平劇名爲「甘露寺」，其餘類推，但須與填法欄規定之名稱相符，即爲合格

給獎辦法：評定甲乙分別給予薄獎以助雅興

截止日期：九月十日

揭曉日期：九月十五日

投遞地址：江蘇路新一號光華火油公司

孟繁露收

寫給胞姊

王銘三

姐姐：

你的信我接到好久了！本該早當寫信答覆，因爲我有病把寫信躭擱了，你聽了不要憂慮，不是很厲害的病，是「懶病」啊！求姐姐原諒我吧，

我的脾氣現在改了，孩子皮已經脫去，因爲事務的繁冗，整天忙個不了，到晚間累得像什麼似的，那有精神再幹別的事！雖然終朝這樣勞碌，可是覺得非常的快樂，我並不覺勞苦減少了我的志趣，俗語說：『不受苦中苦，難爲人上人』，我也常抱着這個思想，我又聽見一位同事說：『現今之勞碌，將來之安樂』，他這句話我很愛聽，雖然是一種諺語，可是無論如何，我不能不這樣盼望。

幾年以來，我雖然沒什麼長進，但是有幾件事，我很自傲的敢說句大說，我雖然久處在一個繁華的商埠，我却沒沾染上各種不良的嗜好，譬如吃，喝，嫖，賭，甚而至於吸紙烟，以上這幾種怪癖——嗜好，多半在精神上，肉體上，都有損失，所以我始終沒有染上，姐姐！你聽了一定很歡喜吧？我雖然沒有嗜好，但是也沒有剩下錢，因爲自己沒有高深的學問，沒有實際的經驗，沒有靈巧的技能，相當的閱曆，一點特長沒有，怎麼敢討社會上一種優厚的報酬呢，有數的薪資，無算的銷耗，雖然我的所費，都是正當用途，無如生活程度，日高一日，任使極力樽節，究竟能有幾何呢，姐姐，你來信不是和我要錢嗎；我不久一定寄上，決不使姐姐作空的盼望，請你再候幾天吧！

你前幾次來信，不斷的爲我底婚事懷憂，姐姐！你雖是關情弟弟，但是我頗不以然，「中國古例，男子三十而娶，我現在尙沒有到那樣大的年歲，又憂急的什麼呢？男兒患不自立，何患無家，我現在所以爲憂者，祗恨自已沒有學問，沒有技能，沒有閱曆……假若這幾樣能全備了，那怕沒妻子呢！姐姐！你聽我說的有理嗎？天又不早了，我又要休息了，望姐姐替我望家中一切的安好吧！祝你，康健！

九，二，寫於芝罘路八十號

咬文嚼字齋隨筆

瓜子

誰不願意發財，誰和大洋錢出了五服，但是發財得有個門道，大洋錢會選擇主人，你恨那些顧客都進了人家的店裏．不入你的店門．這必是你的貨品低，不就是你的價目高，不從這兩事上返躬自問．設法改良．一心裏指望用劣貨昂價，來招徠顧客，招徠了一頓，把顧客們都招徠了人家店裏去，又饞又恨，又生氣又吃味，忽然祖宗有靈，開了心竅，想出製造事實的妙策來，說經過顧客評定，俺的貨比誰家都高，而且開了比例，定上分數，到處用傳單發散，指望一切用貨的，都沒帶眼睛，都聽你擺布，手段之卑污，可說是到了沸點以上，而其癡心妄想，也太可憐人了，

開一個書店賣書，無論店裏的人，品行如何，總不能不算新文之末，天交接的，當然是些有學問的人，你從甚麼地方，看出來他們都不生眼睛，不認好歹，誣陷同業的罪，尙在其次，侮辱教育界，實在是罪不容誅，從今以後，全國的學校，無人敢再和你們見面了，你想如果用這種卑污的妙計，眞能發財，那末世界上的敗類，都成了富家翁了，天老爺不講情理，還沒到了這個地步呀，咳，我教你一個發財方法罷，第一步多破錢請名手編書，第二步少貪利多賣貨，第三步和氣一點，那副不高興的面孔，別的帶在臉上，第四步好是好，壞是壞，別哄人，包你有發財的一天，

賊

（紋）

『老天爺呀！你眞太不體恤我們窮人了！整天只是下雨，本來生意就少，這樣一來，更了不得了，連昨天才拉了五六毛錢，連車租都沒給清，唉！今天，今天你還要下，天哪！你竟這麼忍心嗎？你忍心讓我們窮人……餓……死……嗎？唉！』阿二見望着地上的幾灘水，莫奈何的只是嘆息着，呻吟着。

『…………』妻只是抹着眼淚。

『爸爸！我餓，我…………餓呀！』

五六歲的孩子一點不知道安慰安慰他的父母，反只是哭喊着，

『吼！不許吵！』阿二拿他出氣，但，他再看看孩子無神的眼光，鮮紅的眼圈，不禁又萬分的傷心，『咳！可憐的孩子！只怪你的小命太苦了！你爲什麼要投生到我們這樣的窮苦人家來呢？唉…………』

阿二不禁也流淚了。

『哇——哇——』孩子見他父親也哭了，於是嗚咽得更厲害了。

『孩子！不要哭，不要哭，爸爸……一會兒就給你買東西來吃，乖！孩子眞乖！』爸爸强作了笑容，拍了拍孩子的頭。

『唉！本來我還可以去接接人家的活計做做，但，現在，手破的這個樣子，那能再……唉！』她看了看包手的一小塊藍布——做活計賺下的——已經變成紫色的了，她不禁又想起了前天那輛自行車了，那時，她正送衣服回來，頭昏昏的，一個不留神，和自行車碰上了！『唉！眞是越是窮人，麻煩事越多！』

『像這樣的大雨，拉車是絕對不行的，頂多拉個四五毛錢，夠幹麼：車租還給不了呢，頂多去問親友們借借嗎？頂多只能借個兩三毛錢，人家還未必肯借給你，當東西嗎？根本就沒有東西可當，那麼去幹？難道當强盜去不成?!』他想來想去，實在想不出辦法，肚子又在咕嚕的叫了。

『爸爸！餓……』孩子又在喊着了，

『咳！做賊去吧！好，好！再好沒有了！』忽然很多鈔票在他的眼前出現了，『但，怎麼好呢？偷被人捉住了，』他想到這層，正要把這計劃打消，但，又在他面前出現了：——妻躺在床上，微弱的眼睛只往上翻……突然『餓……死，』喊了一聲，『我……』……就這樣嚥了氣了！『啊！沒法，』還是去幹他奶奶一下子吧，頂多被人捉住了，也是一個死，萬一成功了啊！……孩子的歡跳，妻的微笑！『對，對，就是這樣，』他立刻很快的走出了這愁苦之屋。

『你到了那裏去？還拉車嗎？』在嘩嘩的雨聲中，隱隱的聽見妻這樣喊着。

二

『媽！爸爸怎麼還不回來？我眞餓死了，爸爸到底到那兒去了呢？』孩子無力的問。

『媽不要緊，孩子！孩子！爸爸一會兒就回來了，等一會兒吧，等一會兒爸爸就給你帶好東西來吃，』母親安慰着孩子，但她內心的焦急，煩惱，有誰知道呢？

外面的雨下的更大了，『我眞餓呢，你不餓嗎？』孩子的眼更紅了，眼圈，更無神了，但在這黑的夜裏，誰看的見呢？

『唉！孩子！那有不餓的道理呢？不過，還好，你快快的睡吧，』她嗚咽着。

經了母親的安慰，孩子漸漸的睡着了，但母親却沒合過一會兒眼，在這一整夜。

第二天一大早，她的舊鄰居馬大娘，現在在某大公館當老媽的，慌慌張張的跑了來，劈頭就是一句，『阿二嫂！昨晚周公館捉住了一個小賊，聽說就是阿二哥呢!?』

『呀！天哪！』她頓時昏了過去。

作於一九三三，八，二十八，夜。

秋夜聞雨感懷

夢漁

急雨無人夜，孤衾獨客心，此情誰可解，發憤一長吟，檐響淙淙墮，燈光淺淺深，寒宵難自遣，濁酒滿杯斟。

尖風鳴破壁，怒雨撼空庭，澎湃疑將壓，凄涼不可聽，窗虛成慘白，燈暗作深青，誰解愁滋味，擁衾幾次醒。

狂瀾

第十一章

一三九　超湘著

四月二十九日的早晨，各紗廠統統解僱了一大批的工人，總數有七十多個，凡是平素和工會接近的或者和工頭感情不好的，都列在解僱的名單上，不用說明惠劉子健吳存馬賀長剛黃成等人統統是被解僱了，被禁止到廠工作了，獨有行動激烈在工會是重要份子的李蕙，却依舊無事，李蕙自己也不明白是甚麼緣故會把她留下？但她也退出廠來。

當天晚上，明惠等召集各廠的工會委員，組成了罷工委員會，決定提前於卅日早晨總罷工，爲鞏固工人的團結，防備走狗的破壞，另組織罷工糾察隊，來維持罷工的紀律，他們對於罷工的消息，事前保守祕密，直至半夜才傳知每一個工人，明天不要再到工廠作工，這樣不但廠方沒防備工人會罷工，連工頭走狗，也沒料到罷工能在短期內實現的，秦剝皮韓兒鄧陽狗等幾個人臉上帶着勝利的微笑去，見豬股激功，豬股也相信事情已作成了九分，欣然接受走狗們的慶賀，到三十日的早晨，本來已經應該是很熱鬧的工廠門首，今天卻靜悄悄的沒有人來。

商情

中華民國二十二年九月四日

△土產　現貨市

廣東辦平度生油	一六二
本街淨油	一五七

△麵粉市　九月四日　青島義成永行單

鯉魚粉	二五二
麒麟粉	二五二
雙妹粉	二四八
兵船粉	二三八
雙鹿粉	二五
火磨粉	二四八
炮車粉	二四
三多粉	二三六

△綿紗市　九月四日

三二松鹿	二五六，
三二銀月	二五二，五〇
三二寶船	二五二，
三二花蝶	二四七，五〇
三二寶來	二四六，五〇
三二立馬	二四六，
二〇五子	二〇四，
二〇銀月	一九八，
二〇宮女	一九六，
二〇五星	一九三，二五
二〇寶船	一九三，
二〇寶來	一九三，
二〇立馬	一九〇，
二〇鴻禧	一八九，
一六銀月	一九二，七五
一六五子	一九四，
一六金貨	一九一，
一六五星	一八九，
一六寶船	一八八，
一六寶來	一八八，
一〇五子	一六八，五〇
一〇實船	一七五，
一〇大寶	一六六，
四二二股五子	三三二〇，
四二二股花蝶	二六九．五
四二二股銀月	二六八．五
四二二股立馬	二六八，
四二二股水月	二六八．五
四二三股五子	三三五，
四二三股花蝶	三一五，
三二二股五子	三一五，
三二三股五子	三三五，
三二三股寶船	三〇五，
二〇二股五子	二五〇，
二〇二股寶船	二三五，
二〇三股五子	二五二，
二〇三股寶船	二三七，

九月期紗收盤

三二標準	二四三，二五
二〇標準	
一六標準	

同泰昌號紗線行市單　九月三日

△本市行情

五天申票	一〇〇三
電匯申元	一〇〇三八
銅元票	三七〇
上海票	九九九五
山東票	九九八〇
大連票	一〇二〇
平津票	九九六〇
烟台票	九九三〇
威海票	九九〇〇
香港票	一〇八〇
雜洋	九八五〇
立人洋	一〇六〇
二〇小洋	七三〇〇
新加坡	一八〇
俄金磅	二一七
美金磅	四二五
美金票	三四二
美銀洋	三二六
英金票	一五六
英金磅	二〇八
日金磅	二〇六
菲律濱	一七〇
海關金	二〇一〇

十五號期

午前	一〇六九五
午後	一〇七四〇

義聚合錢莊行市單

浙江路三號　德商　電話五二八五

寶華洋行

山東總經理

華德打字機兼文具行

特別廣告

總行設在德國漢寶分行於滬創辦於茲歷經廿年營業日廣信用尤著本行專辦歐美各種新式文房用具及一切筆墨臘紙等類兼中國及香港總經理大陸牌英文打字機大號及手提機現貨俱備機身之小巧組織之玲瓏構造之堅固格式之完美轉動之便利實非筆墨所能形容也倘蒙駕臨觀察則知其言非謬矣大陸機器手提與大號者相提並用字位毫無異點較他種所勝者即四十四字條符號齊全及打間機俱備三格其便捷之點誠非意料所及也

山東大戲院

時間　日戲二時半至五時　夜戲七時半至十一時止

價目　樓上二角　樓下三角　角五角　日夜同

挽留三天特別減價

（四日起至六日止）

日戲　下集　**鏡中人影**

△劇情▽

下集　鏡中人影

郭病蟬受母凌逼。無法伸述。幸遇光耀。百般勸解。爲其劃策。體貼入微。交稱莫逆。一日邂逅碧蘭。一見傾心。驚爲天人。歸家單戀。漸罹於病。百藥罔効。有曾無榮者。陰險小人也。聞知其情。爲郭設策。使女尼爲線索。不料一番風波。又生枝節。其中一反一覆。非筆墨所可形容。欲窺全豹。請來參觀。

夜戲　**安得海**

今晚戲目　安得海

本晚戲目除正劇安得海大鬧山東描寫前清，宦官污權奸末路非常精彩外更加戲中串戲「紡棉花」「相聲雙簧」「獨脚戲」「活捉張三郎」「南腔北調笑話奇談自拉自唱非常滑稽爲盧棲梧陳明珠彭德惠王夢生王效公張癡笑鄧醉春陳正昇諸名角之傑作

七日開映　聯華公司出品萬國電影賽會巨片

都會的早晨

你要冲晒照片嗎？
你要買鏡箱軟片嗎？
請到龍口路東方市場
大華來
必能使君得到滿意的結果！

○諸君之大廈設備完善乎？
○諸君欲找妥當工程師乎？
△專家工程師敬請諸君注意！

顧發利洋行　牌子至老誠實妥當　創立於一九〇一年

辦理各種暖氣衛生工程消防　經驗宏富　價目克己
諸君賜顧！歡迎估價！
總行上海四川路一三七號
駐青辦事處安徽路十四號

男子的淋濁　婦女的白帶　怎樣治療？
救
用維諾氏淋濁藥水

維諾氏內服淋濁藥水
普通市售淋濁藥劑多係丸散吞服既不便易效力亦且遲慢此藥特製成水劑調以美味吞服既易效力迅速且不妨害腸胃功效正確絕無流弊無論急性慢性五淋白濁尿道痒疼晨起封口小便不清以及婦女赤白帶下等症服之立奏奇效若與維諾氏外洗藥水並用其效尤著

▲維諾氏淋濁洗藥水
此藥水具有最大殺菌力且無刺激性無論男子五淋白濁下部腫痛婦女赤白帶下淋漓不止陰部腫癢陰道淫疹陰道發炎久經服藥無效者用此藥水洗滌保可立愈

青島金星藥房總發行　中山路三十五號

教授跳舞及鋼琴專家
本校專門教授男女跳舞舞術精良富有經驗欲學（狐步舞）華爾字舞採戈舞却爾斯登舞及單人雙人舞均用最新穎教法能使學者滿意并有西洋女士擅長鋼琴富有經驗如有願學鋼琴及跳舞者請至湖南路四十五號接洽可也⊙接洽時間⊙上午十點至十二點⊙下午四點至十點

請服山得爾彌地

服法　初服每點鐘一丸歷兩日後不息以後五天每天服四丸

五淋二濁腫痛危險不幸而患之實為不可告人之隱病法國彌地藥廠有鑒於此爰採精粹之藥料製成山得爾彌地藥丸凡患淋濁者依法服之無論病症之久暫腫痛之輕重非但痛除腫退指日可期抑且濁止淋通永不復發但有須請諸君注意者即山得爾彌地每丸之上均印有(MIDY)為記無此記者必係偽品
全國各地中西藥房均有出售
上海江西路三六七號　華商新華行獨家經理

律師于世琦通告
本律師辦理各級法院民刑訴訟非訟事件，及各種契約單據登記過戶，商標註冊并證明等文件，如有委託者，請至本事務所接洽可也！特此通告
事務所熱河路新十五號　無棣路新三號

山東總經理　德商大成洋行啓　青島館陶路　電話二一六七號

本行新到雙輪腳踏汽車既能用汽飛馳亦可以足踏轉一當二用便利非常此機係膺牌大飛輪製造廠所發明其優點如何徵之膺牌飛輪之完美無缺可想而知茲為創銷起見定價低廉諸君一試方知言之非虛也

福順泰
洋廣雜貨　化妝香品　應時用品　彩鳳羹青
◁中山路五十六號▷
電話（三七一二）（四〇七五）

英商**保豐水火保險公司**
本公司為調劑社會金融保障商人血本起見專辦房產貨物輪船火車水火保險歷濟南滬津浦等處聯運險費低廉手續敏捷信用昭著賠款迅速欲投保者請至敝公司接洽為盼
總公司上海九江路二十一號
分公司青島濟南路八十二號豐昌隆內　電話五二五八

欲請產婆者注意
茲有產婆遠藤石子　精通華語　曾在日本產科專校畢業　及各大醫院實習甚久　在本埠開業亦已數載　經驗宏富　手術靈敏　遇有難產　尤為專長　現住廣西路二十七號三樓王寓　電話四七五九號

青島廣西路二十四號
利生鐵工廠謹啓
電話三九三九

新製各種機器

本廠開設青島歷有年所出品精良向蒙實業各界所讚許茲為提倡國貨發展實業起見特製六呎八呎旋牀機新式新齒機大壓力機腳踏鐵印信機各種保險銀櫃頭號切麵機彈花機機身堅固使用靈敏並製各種機器零件不特在舶來品之上且價格尤廉如蒙惠顧無任歡迎

萬國儲蓄會
九月十五號開標通告
本會定於九月十五號在上海總會舉行開標凡欲新入會者於本月十四日以前在辦公時間內到會付款認會本月十五號開標即有中獎希望有志儲蓄者速來入會幸勿坐失良機

本會儲蓄計分下列三種
全會　月存十二元每月有得獎五萬元之希望
半會　月存六元每月有得獎二萬五千元之希望
四分會　月存三元每月有得獎一萬二千五百元之希望

○○○○滿期如數還本並紅利分配○○○○

青島萬國儲蓄會啓　山東總分會　館陶路二號
詳章函索即寄

返老還童　扶陽聖藥
育興賓固本片
此片乃採自植物提其精液復經消毒滅菌手續加以珍貴藥料配製成片故其效力可靠藥質純淨功能滋陰健陽久已馳名歐西各國專治先後天虧損腎部失能精竭陽痿夢遺早洩老年精衰少年早婚房事力無舉而不堅見色即洩一切隱憂諸病服此片後精力充足返老還童靈驗無比惟冒牌甚多顧者必須認明「德國怡克甯大藥廠育興賓固本片」以防假冒
△……每盒大洋二元……▽

德國寧松
淋濁敵藥片
△……每瓶大洋一元五角……▽
凡五淋白濁急性慢性新久淋濁或婦女白帶保能根本治療永不復發功效確切服藥一日痛止三日濁清七日斷根購者必須認明德國怡克甯淋濁敵藥片以杜假冒

頭痛牙疼　一星牌頭痛藥
主治百般頭痛一切牙痛不論男女老幼以及婦女行經之頭痛牙痛等症有服後三分鐘止痛之特效百發百中每袋洋三角
△購者必須認明一星牌以防假冒▽

香港大壽堂
姑嫂丸
治婦女經期不調血色不正或多或少或前或後遠近閉赤白帶白淫子宮寒冷一切暗病久年不育服之，病種子百發百中每盒一元

海狗鞭
健腎丸
治療男子腎虧陽痿房事不舉不固精冷遺精早洩乏嗣腰膝酸軟一切腎虧服之健腳培元老少咸宜功效偉大每盒一元五角

一星牌
拔毛藥
男子兩腮翳髭女人腋毛髮低胸手毛等三分鐘化淨百發百中每盒大洋一元購者切記一星牌函購均加郵力二角函內付款須用掛號信否則失落不負責函購信寄天津小站大東藥房

總發行　天津小站大東藥行
經售處　青島金鄉路太和春　黃島路十六號福海藥房　博山路六十三號德豐永　濟南商埠二大馬路小緯六路大仁堂藥房

嶗山晶石眼鏡老店
敬啓者小號在青創設三十餘載專採辦勞山各種晶石不惜重資由平蘇聘請特等技師加工製造各式眼鏡力求改革精美異常因時下在勞山一帶又新得一宗茶晶墨晶水晶紫晶等石較比前二十年內所出之晶石遠勝數倍所養目近視老少中花等鏡現已完全造成倘蒙各界賜顧參觀不勝歡迎之至并兼修理舊鏡及中西特等改良鏡架一概俱全貨眞價實童叟無欺零售批發價格從廉如蒙惠顧務使滿意不勝榮幸之至
△緊要聲明▽小號原無分號並代理處屢有冒充小號名義者請各界注意認明本號招牌仿單庶不致誤
青島即墨路西首道北　**三山誠眼鏡店謹白**

花柳病能弱種絕嗣

◀董書田▶

花柳一症　各國注意　惟我中國　以為兒戲　問題重大　從長計議　吾們同胞　四萬萬餘
患花柳者　十分之一　這種病症　與別大異　不但傷身　且染妻室　妻子受害　不能生育
共和民國　念二年立　國家所靠　國民兄弟　民強國富　民病國替　人民有害　國大關係
東亞病夫　辱罵甚矣　原是這症　又壞名譽　身體憊懶　困害之極　親戚難見　朋友難提
輕者不治　重者難醫　遺害三世　悔之晚矣　我勸同胞　人人注意　患此病者　必要請醫
腐敗治法　實不為奇　庸醫殺人　巧網漁利　慣用頂藥　暗把人欺　水銀輕粉　分量重劑
用下此藥　以求速愈　雖然見效　無非緩期　不論良心　那管天理　由輕治重　害人無比
再若犯者　可了不的　傷損五官　破爛喉鼻　骨節疼痛　動轉難移　這種毒藥　精虫受敝
生活一世　斷絕兒女　十有八九　陽萎不舉　看此光景　娼窰少去　染上此病　誰把你替
即得此病　莫投庸醫　費錢小事　性命關係
仔細參詳　令人可懼　本醫見此　用心注意
破下工夫　參考太西　十有餘載　今回本籍
花柳醫社　三年成立　開設青島　黃島路裏
坐南朝北　牌匾為記　花柳專科　不治別的
精益求精　密益加密　如有此病　急速來醫
魚口便毒　白濁淋漓　楊梅疳瘡　升天落地
特別良方　即把根去　藥到病除　再犯不易
普救同胞　熱心對于　困苦艱難　一概施治
貧民人等　分文不取　非是金錢　那等目的
普惠人民　注重名譽　減取藥資　吾心所欲　介紹同胞　來把病去

本醫對於花柳一科研究素有心得「治療手術比衆不同　無論　淋濁　橫玄　魚口　梅毒　下疳等　一切腫爛危險大症」均可醫治定期保癒，並以極安全與妙之方法」於最短時期調治斷根　永保不發茲為救濟同胞起見■近由德國購到（製老六〇六）減毒藥針藥性平和■其色甚紫對於花柳中各種新老梅毒各症　無不立見奇効■「且用之最為舒服　毫無大寒大熱現象　如有深染梅毒　曾注射（六〇六）（九一四）數針不効者■　請速到本社就醫本醫生驗血之後　一經注射　立奏功効■永保不犯　本醫因秋季發現梅毒之期　優待患者主義　特將注射費大減價三星期　患花柳病者　速來注射　莫失大好機會也

青島黃島路路南　**花柳醫社花柳專科**醫士**董書田謹啓**

耶那　CARL ZEISS JENA　禁司

▲經理德國名廠出品▼
照像鏡，照像材料，顯微鏡，望遠鏡，電療器械，醫院用品，氣象儀器，測量儀器，以及各種科學儀器，應用標本材料等等、

總經理　**禮和洋行光學部**　吳淞路十三號
經售處；天眞照像館　青島大藥房　樫村洋行

特別啓事
啓者本公司在中國各大商埠辦理保險已有多年久為紳商所信用茲為便利營業起見凡有華人保險一切交易特託（泉記賬房）代理保費格外從廉設有不測無不迅速賠款如蒙賜顧請直與（泉記賬房）閻銘泉接洽可也敝行無不歡迎閻銘泉的圖章作中作保一概無效恐未週知特此聲明（泉記賬房）現寓郎緜路三號同興北棧內三井水火保險公司敬啓　電話四三五三號

大港倉庫出租
茲有倉庫一所在大港海沿隔壁地點優良極合堆棧之實用且建築堅牢價格公道如願承租請移駕湖北路二十七號甲中華平安公司接洽可也又敝公司另有大宗房產地皮出租或出賣均可
中華平安公司啓　電話五〇一二

東華旅社廣告
敬啓者本社在青島天津路二十六號新築西式房屋寬闊潔淨并設花彩電燈電鈴又設沐浴間男女客房兩備房間均各方便陳設衣鏡廚椅汽爐鐵床毯被褥格外潔淨並設飯店製備便利非常飯以應客便又備汽車數輛送往迎來便車站碼頭俱有橫夥照應代客報關完稅裝卸車船無不周到凡紳商各界賜顧或常住短寓均隨便拿無任歡迎特此佈告
本旅社謹啓　天津路二十六號　旅社電話二四九六　菜館電話二八一一

止咳散

此散專治諸般咳嗽舉凡遠年久咳痰多氣喘小兒咳喘服之無不奏效如神誠為止咳無上珍品

上海二儀堂監製